青島新民報

經中華郵政登記認爲第三類新聞紙類

每日出兩大張

發行所　青島特別市山東路六號　青島新民報社

報紙價目：每份五分　每月一元二角　半年六元五角　全年拾貳元　外埠郵費每月參角

廣告價目：普通一段一行（五號字十二字）一次一元　特別（同右）一元五角　長期另有詳章函索即寄

各部電話：董事室　編輯局　營業局　印務局　傳達處　(2)二三四八　(2)二八〇二　(2)二三四〇　(2)二四一〇　(2)二〇六〇　(3)一四二〇　(2)四一八三

東京支社　京橋銀座西七ノ二　大阪支局　天王寺伶人町五三　北京辦事處　西城西單闢才胡同南寬街一〇號

渝僞遷都必不能免
蔣政權陷瀕死狀態
軍民離反志氣沉滯見棄第三國
日軍發表一週間戰果

（南京七日中華社電）日中國派遣軍報道部六日發表、自八月三十一日以降至本日中國事變情勢概要如左：八月二十一日向華北鐵道沿綫一齊蠢動之共產軍、其主力部隊在石太綫沿綫地區必死抵抗、而因遭遇日軍猛烈反擊、自二十五六日頃向南方敗退、至大行山脈東方山岳地帶、陷於日軍巧妙包圍作戰、刻在隨處被粉碎中、又華南海南島尚有殘存蟠居之蔣共匪一千、日陸海軍與瓊崖民衆自衛軍協力之下、自本月一日以來開始行動展開痛烈的殲滅戰、一方在重慶方面甚懼日軍從法屬安南進擊說、召集將領於昆明連日繼續舉行軍事會議、力謀防衛雲南、並謀以日德離間之惡辣手段、防礙日方與法屬安南之友好關係、是乃蔣逆最後關頭之苦惱也、惟其結果致軍民益離反志氣愈沈滯、亦被第三國見棄、更據外電所傳、重慶因日空軍連續的爆擊、市街約八成已歸灰燼、第三次遷都必不可免、又有財政部長孔祥熙辭職逃走香港、共產黨之無理要求等、重慶僞政權現已陷於瀕死狀態、而此間日陸海軍航空部隊仍繼續猛炸蔣逆軍重要各地、只以陸軍航空部隊計至本日進攻內地二十二次、出動飛機數約一千架、其重要機關及空軍殆受潰滅的損害、又在華北華中華南各方面亦以有力陸軍飛機部隊逐次將蔣逆軍及其補給路要衝炸碎殆盡云。

渝僞外援完全斷絕
和平議論再度擡頭
有成爲現實問題化狀態
內部分裂已逢直面危機

【太原七日專電】法屬安南英領緬甸援蔣路綫之閉鎖、對重慶抗戰陣營與以莫大衝擊、在抗戰內部遂發生和平論、今也僞政權內部已直面分裂危機、據六日當地所接由渝方所傳消息、於前此在重慶、所開渝僞抗戰最高軍政會議、依歐戰發展、與英法輸送路禁絕、英美對蔣介石積極援助之希望已完全絕望化、故現存軍需品之補給、唯一依賴惟經赤色路綫、蘇聯之援助外無他法、職是之故、僞軍當局表面始終以依存蘇聯繼續抗戰、若蘇聯之援助不能期待、如惹起抗戰內部分裂、直面萬一場合之際、將以何等辦法考究發見和平之途之意見、有已決定模樣、渝僞政權內再以遷都問題爲楔機、和平問題有現已成爲現實問題化狀態云

北京秋丁祭孔
執事人員規定

（北京七日中華社電）華北政務委員會、定本月十一日舉行庚辰秋丁祭孔、該會前令飭內務及教育兩總署、着手籌辦後、教內兩總署人員、特共同組成、庚辰秋丁祭孔籌備委員會、在內務總署禮俗局辦公、該會規定本月十日下午新四時、在成賢街孔廟演禮、前分函京市各機關、推派高級職員爲陪祭員、現各機關均已推定、關於本屆祭孔大成殿崇聖祠兩處執事人員、摘要錄次、（大成殿）大成殿主祭官王揖唐、東配一案分獻官汪時璟、西配二案分獻官殷同、東哲分獻官朱深、西哲分獻官方宗鰲、東廡一案分獻官瞿益鍇、東廡二案分獻官岳開先、西廡二案分獻官周迪平（崇聖祠）、崇聖祠承祭官余晉龢、東配分獻官劉士元、東廡分獻官李殿棒、西廡分獻官吳承湜云。

日海軍航空隊
活躍華中各地
粉碎蔣軍各處設施

（〇〇基地七日中華社電）日華中艦隊報道部發表、

一、江上艦隊之一部對蟠踞漢口上流三十八哩新灘口、西南壺坊一帶、及岳州下流十二哩柳林磯內地一帶之蔣軍百二十八師、繼續舉行掃蕩中並於六日得海軍航空部隊之一部協力相助、蔣軍方受其大之損害。

二、海軍航空部隊於四五兩日實施偵察攻擊浙贛綫西部地方要衝、四日於戈陽鄧埠開破壞蔣軍機關車三輛、於五日爆破鷹潭南方之興隆並鷹潭潰滅蔣軍之載重汽車羣該附近、所隱匿之載重汽車羣百三十輛爆擊發火炎云

陵縣警備隊
剿滅多數共匪

（濟南七日中華社電）武定道陵縣地區、自事變以來、因共產軍之殺戮斂收財產、掠奪糧秣金錢等、幾遍於全縣、然因友軍及縣警備隊之肅清工作、治安始漸恢復安定、惟最近被潛伏於本縣內之共匪爲數不少、縣警備隊有見於此、乃進行調查、然民衆恐遭共產匪之殘忍報復、均匿而不報、致此等肉票、亦未能如意救出、最近發見共匪巢窟進行徹底討伐、已斷絕禍根謀民衆之安居樂業矣、茲誌之端緒如左：即七月二十五日夜數名共匪、襲至陵縣北方、前王莊、强奪金錢糧秣後、架走劉距春、王書林、王五三名、對各家屬勒索贖款一千元、王書林之家屬、對縣當局懇請救出、故立即調查、結果判明除該三名外尚有多數在陵縣治下修家寨時家寨許家橋附近被綁監禁、探悉後、縣警備隊進行迅速、果敢之攻擊、此等匪賊幾全部爲縣警備隊擊滅救出肉票、村長數名、然此等肉票、均已鳩形鵠面、上臂被縛、致已腐爛、其殘忍情景實令人不忍目覩也云。

日新體制準備會
組織小委員會
負責檢討新組織問題
準備會將開四次會議

（東京七日中華社電）日新體制準備會續開審議會三次、而新體制建設國民協力組織之基本理念組織大綱章程及綱領等所關建設論議、大體皆審議完了、然組織論尚未達歸一化、今後倘續行審議、則將以綜合迄今各準備委員所表明之意見、而近衞首相之衆議統制、因須調整處理小委員會新設常任幹事會議案之修正意見、故近衞首相預定於一兩日內、指名選任約十名之小委員九日并於第一次小委員會開催時將常任幹事亦加入此愼重組織案之最後檢討新組織大綱恐將放棄以中央本部及國民協力會議之并行案爲原則之幹事會議案、然準將并行案放棄、但非僅中央本部系統案、結局折衷國民協力會議之中央本部爲吸收附置、復合一案而成立之預想、但近衞首相以下幹事方面論議傾注新體制組織準備所懷意見皆爲昂揚新體制氣運對最高議論絕不使之消耗時日而經過、故最遲於本月中使審議完了並指名新體制確立實踐指導體之中央本部員總務二十名以內後、即整備中央本部最高首腦部之陣容。（又電）新體制準備會、於六日所開之第三次會議中、對小委員會設置一項已決議、並於該委員會檢討新組織中核體國民協力會議單一制之問題、及所關新組織議會首相之總裁專任問題等、組織之重要諸問題所申述諸意見皆一致、但關小委員人數及人選一項、則以近衞首相之意見決定之、並已於七日中指名小委員詮衡十日所開第四次準備會中開催小委員會、關組織論中心最須議論之諸點、更徹底的檢討之、並加入各委員之結論意向而總合準備會之方針云。

小委員名單

新設小委員名單如下：

井田磐楠男、八田嘉明、小川鄉太郎、岡田忠彥、岡崎勉、金光庸夫、永井柳太郎、古野伊之助、後藤文夫、有馬賴甯伯、末次信夫。

日內閣情報部
決定擴充機構

（東京七日中華社電）日政府對內閣情報部機構擴充、以法制局爲中心繼續研究折衝企劃院內閣情報部其他所關各省、且七日於首相官邸開第二次連絡會、以改革案要綱爲基礎舉行細目之最後調整、若能速決定時、則當於十二日之定例閣議中附議正式決定並於決定後實施直接諮詢樞密院之方針、改革案要綱之骨子、大致之觀測如左：

一、將內閣情報部擴充强化爲內閣情報局、且爲應付國際情勢、總合政治外交軍事之各般啓發宣傳情報爲一元化。

一、內閣情報局內設情報局長官、並爲期待確立完成新體制下之情報國策、使之列席閣議爲政府代言人、而參畫國政（伊藤現情報部長陞格預定）

一、創設次長制（一人）由民間有能之士登用管掌內閣情報局之全般事務、預定任平富動爲情報官。

一、該局設總務、宣傳、情報、報道、檢閱等五部、部長由官民各方面之權威者拔擢起用之、待遇定爲勅任官。

故北白川宮
喪儀委會成立

（東京七日中華社電）故北白川宮永久王殿下之喪儀委員長、以下委員、並司祭長司副長、六日決定如左：喪儀委員長陸軍大將、林仙之、委員陸軍中將、今村均、同宮內事務官、野口明、以下七名、司祭長、陸軍中將橋本塋、同副長、西久保八幡神社社司、吉田光長。

京山膠濟兩綫
駛行厚生列車
今秋九月將再度實現

（北京七日中華社電）今春以來四個月間、於全部管綫行進厚生列車、收獲良好成績之華北交通公司、頃定於今秋自九月十八日起三個月間、在京山膠濟兩綫、行駛厚生列車、藉以慰安娛樂日軍及中國警士又該公司職員家屬、愛護村民等、并從事於供給物資之工作、該列車由客車六輛、貨車十五輛組成、連結娛樂、廉售施診、產業、家畜、食堂各車、除舉行電影遊藝施診藥外、并廉售日用物品、料將豪受與春季同樣之熱烈歡迎云。

以日本爲中心
樹東亞新秩序
期中國新政府健全發展
滿張國務總理强調決意

（新京六日中華社電）張國務總理在六日閣議席上說明滿洲帝國一般外交方針、略謂際此未曾有大轉換期、日滿華三國亟應互相提携、而向自主獨往之東亞共榮圈確立邁進、此乃滿洲帝國不動決意也云云、并期望中國新中央政府健全發展、而滿洲國與該政府提携協力、又關於最近在日華兩國代表間意見一致之日華國交基本條約、略謂建設東亞新秩序、於茲獲得更生中國欣然參加、東亞大同團結已經成功矣云云最後又謂東亞新秩序之確立、須以友邦日本爲中心、日滿華三國協力提携益緊密化、而確立三國互相自給自足之經濟此乃最緊急事也云、張總理此項談話乃明示日華基本條約交涉成立即以日本爲中心之日滿華三國提携協力關係設定之首途、而關於滿華兩國關係之將來揭出重要的暗示者也。（寫眞張總理）

西班牙新設
北摩洛哥省

【馬德里七日專電】西班牙駐摩洛哥總監阿孫西學將軍、六日宣稱、北非蘇丹及米里拉間地區、將合併於西國新成立之「北摩洛哥省」。

滿洲國對華貿易
具體實施方策
策劃細目已大致決定

（新京七日中華社電）關於修正滿洲國對華貿易問題、因目下勾留於東京之古海經濟部長、山松司長、隱岐物資科長等歸來後、即開始策劃具體實施方策之細目、其方針大體如左：

一、策定對華北貿易計劃、於此次日滿貿易會議、參照日方對華滿關係輸出入計劃、以推進貿易之收受超過爲目標而定策。

一、樹立華北國際收支計劃、滿洲國之對華北國際收支、現在已成適當額之支出超過填補起見、結成組合。

一、貿易統制法之全面的强化、作爲貿易統制法之適用品目。

一、輸出機構之再編成、於現在之對華輸出機構、再加檢討、統合大連、山東、營口各特產輸出組合、使結成對華貿易聯合會（假稱）以扭輸出統制。

一、輸出機構之整備滿洲棉業聯合會、滿洲烟葉、滿洲生活必需品會社、日滿商事等現行輸入機構、以圖其統制品目之擴充、同時關於輸入統制機關內主要物資、從新實行貿易、及貿易外收支之調整。

一、輸出入價格之統制、爲調整滿洲華北間物價水準之差額、以輸出入品價格爲原則、以天津之交易價格爲基準、與輸出價格之差額、作爲統制費而徵收、爲調整輸入品之輸入價格、與國內交易價格之差額而使用之。

西北地區一帶
儼如人間地獄
西安謠言蜂起人心恐慌
逃來太原某華商之談話

（太原七日中華社電）因不堪重慶僞政權之搾括、有由西安逃來太原之華商某氏、暴露苟延殘喘抗日據點西安之情勢、據該氏所談、以物資之集散地、而誇爲繁榮之西安、在現地因陸續敗戰、謠言蜂起、市民苦惱之色極爲深刻化、日夜恐怖日空軍之空襲、如該地防衛司令部對在黃河對岸山西省內日軍精銳部隊之意氣、已不戰而喪失戰意、極度恐其渡河進攻、在其周邊掘有寬六尺深五尺之塹壕、僞公安局將市民三分之二向城外疏散、躍起防備、同時十五歲以上迄三十歲之男子、不留一人、强制徵募送往重慶、受軍事訓練、迄今僞商人被徵募者、達二千名、加以高率稅金之徵收糧秣徵發等、其兇惡慘無人道、非言語所能形容、住民等對重慶僞政權憎惡甚深、故憧憬於新政權治下之和、又西安蘭州公路之貨物汽車輸送、因蘇聯援助減退、現在僅有二三輛汽車四、五日一次之程度往返而已、伴隨物資之缺乏深刻化、因物價狂騰與土匪化之蔣軍共軍部隊之跳梁、住民全無生色、西北地區現已陷入不可收拾之苦惱儼如人間地獄云云。

古城新月
青羽著　許清繪

（二〇二）

第二十章　意外的婚約　（8）

總而言之、我認爲你們連這段訂婚啓事都是多此一舉、趕快同居、那比什麼不痛快？不過你們可得另找房子。這兩間不行、這裏安置得下雪、可安置不下梅、摩登的小家庭、不好三個人在一個炕上滾！」駿青說：「你不要混攪！我與麗雪雖已訂婚、可是離着結婚尚遠、你也知道我的經濟情形、我的經濟不能自立、不寬裕、我決不結婚。唉！你不知道我現在還有許多說不出來的事、等將來我們再談吧！」劉醉生翻着眼睛說：「怎麼？你現在還不知足嗎？」駿青苦笑了笑、說：「我將來一定對你細談、現在咱們一同吃早點去好不好？」劉醉生搖頭說：「不、昨天我寫了一夜稿子、今天早晨剛要睡、可是報又來了、看見了你們那段訂婚啓事、我一興奮、倒不覺着睏啦。現在你一發愁、我的興奮勁兒也過去啦、我還得趕快回去睡覺。」說着、張着嘴打了個哈欠、又笑着說：「我還告訴你幾句話、就是：快快同居、省得單調、油鹽柴米、全要顧到、一年之後、兒子必抱、生活担子、你可担了！」說畢哈哈大笑、駿青也不禁笑了。劉醉生又說：「還有白月梅、你們也趕快給她介紹個男友、女子十五歲就可以結婚、你們也算多一家親戚。反正你們兩家的喜酒我都等着喝、我也不白喝、在你們結婚的那一天、我必借廟裏和尚的九音鑼給你們奏樂、哈哈哈！」隨說隨笑、他就走了、這裏駿青倒彷彿被人愚弄了一場似的。出門雇上車、就到了馬圈胡同、在走進門的時候、他還想這裏已然出了麻煩、姑父祁悅齋看了今天報上登的啓事、說不定一生氣就找他女兒來大鬧。可是進屋一看、卻是平靜靜地、麗雪正在教月梅功課。屋裏又添了幾件細巧的陳設、並用兩幅精美的屏風、隔出來裏外間。月梅一瞧見駿青來了、她就趕緊把功課收起來、麗雪笑着說：「怎麼、你倒怕你的老師？」又問駿青說：「昨天你幹什麼去啦？一天也沒有見着你？」駿青紅着臉說：「我到飯店去找我父親、想要跟他把事索性辦清楚了、可是、我在飯店等了一天、他也沒有回去。」麗雪說：「你不必再找他去啦、現在是什麼麻煩也沒有啦！昨天我們在家裏佈置屋子、一天也沒有出門。我大姊跟二太太帶着幾個孩子來啦、我大姊說、現在我父親對我們完全抱着不聞不問的態度、由我們去作、他只是不幫助我們、過幾天他又要回到任所去啦。我大姊還要給我爭上幾萬塊錢、可是我說我父親的錢、我一個也不要！」駿青眞想不到事情竟會變得這麼容易解決。麗雪又笑着問說：「你沒看見今天的報嗎？」駿青點頭說：「我看見了。」麗雪微笑着、拿眼睛撩着駿青、待了一會兒、她又說：「你別走啦、回頭一定有不少人來。」月梅在旁笑着說：「柏先生、回頭人家都給您賀喜來、您也得換一身新衣裳呀？」駿青笑着說：「我這身衣裳並不破舊。」麗雪說：「那沒關係、等下午我們出去到西服店、每人做兩身衣裳、今天無論誰來了、我們只以清茶糖果招待、下星期日我才打算在來今雨軒請客呢。」駿青說：「其實我看都不必、連報上登啓事、我都認爲過早了一點！」麗雪一聽、臉上立刻現出一種不高興的神色、月梅在旁不住用眼瞟駿青。麗雪又笑了、說：「我是有用意的、我要叫凡是認識我的人全都驚訝、所以昨天我跟榮霞把啓事擬好、立刻就托她給送到報館去、要登一個星期呢。」駿青只好笑着、說：「我告訴你實話、要不然我還不知道、今天一清早劉醉生就跑到我那裏給我賀喜去啦！」麗雪和月梅全都不住地笑。駿青又說：「昨天我見着孫媽了。」隨把昨天遇見孫媽的事說了一遍、說完話又覺着不對、因爲剛才跟麗雪說的是昨天自己到飯店去見父親、等了一天；如今怎麼會又跑到新街口去了？剛要設法去曲解、卻見麗雪倒是沒有介意的樣子、她只說：「等孫媽來了、我託她給我找兩個可靠的用人、就叫余媽專管做飯了、小崔昨天就叫那邊給找了去啦、他說是老爺要帶他上任去、我也不願意用個男僕、我想用一個能够上街買東西的粗笨老媽子。」駿青點頭說：「你們只是兩個人、其實有余媽一個人也就够用了。」

大阜銀行招考練習生傳票生廣告

（一）名額　練習生六人　傳票生四人　（二）年齡　練習生十八歲以上二十二歲以下　傳票生十五歲以上十八歲以下　（三）學歷　練習生高中畢業或有相當學力者　傳票生高小畢業或有相當學力者　（四）考試科目　練習生國文簿記珠算口試　傳票生國文珠算口試　（五）考試日期　九月十五日上午十時　（六）報名　即日起攜帶本人四寸半身照片及證明文件向本行總務課接洽　（七）待遇　錄取後均須覓具妥保到行試用一月期滿合格　練習生第一年月給津貼十二元　傳票生八元（膳宿均由行供給）

青島特別市公署佈告

爲布告事案查本署現擬招商標辦建設局請購第三工區領用車軌石一案各商有願承辦者可自即日起於每日本署辦公時間內逕來本署總務局經理科需要一股領取標件詳爲閱覽核實塡註封固以便投標此項標函統限於本年九月十二日上午十一時（標準時間）投遞本署即時當衆開標過期標函槪作無效此布

注意：本案投標保證金一百元正

中華民國二十九年九月六日　市長　趙琪

本社開幕以來荷蒙各社員匡贊營業日趨發展良深感奮凡各種存放款及零存整付儲蓄存款等無不竭誠辦理爲便利社員存押貨物備有倉庫兼辦小本放款輔助小本經營者并代理火險人壽險保險業務今爲台東鎭各社員存放款特在台東鎭設立辦事駐在所本社辦事手續敏捷利息特別從優如蒙惠顧無任歡迎

保證責任　青島金融合作社啓

社址　肥城路十四號　電話　二七七三九

辦事駐在所　台東鎭商務會內

▲營業科目▼

西式家具「材料用乾燥室製法決無破裂」

自運香柏香杉專做壽木棺槨　各種大小壽材俱全

各種香柏方木　各種金楸銀楸方木俱全

壽興木廠

青島廣東路甘肅路拐角四六號　電話二七〇七六

酒精

一存貨豐富　價目低廉

青島冠縣路六十九號

乾卯商店出張所

電話六七六一號

新到大批汽車出售

逕啓者本號新到大批福特、雪弗蘭、豐田式、各種新舊客貨汽車及汽車材料貨實價廉格外克己如蒙賜顧無任歡迎之至

蒲池汽車公司啓

青島奉天路二八四號

電話　三〇八八　四七七九號

美味榮養糖果

吃一粒能跑三百米突

天津・固力果糖果公司

星期論壇

蔣共軍火併下之民間塗炭

望平

在同一抗戰旗幟下的蔣共兩軍、火併醜劇、時有所聞、但過去衝突僅是局部的、還可以說無關大體、這次的大火併是發動全面、與過去有些不同、據香港轉到重慶情報稱、蔣共兩軍對抗、今已波及全面各駐在地內均有擴大情勢、自晉魯兩省始、擴及西北地區、在如火燎原情勢下、重慶方面狼狽之餘、派白崇禧急飛西北調停、預定三星期間發現蔣共兩軍妥協點、重慶方面雖然還想極力謀蔣共軍妥協、但是時勢至此、恐有不能、因爲共產軍覩透蔣軍無能、已不再忍耐。

各地蔣共軍互相火併、雖是死傷互出、可是共產軍處處出於挑釁行爲、尤其西北共產軍的積極赤化活動、由林彪擬定活動計劃、現與回民間引起摩擦、林彪蕭克赤化西北的計劃是這樣、（一）延安對於甯甘陝各省之指揮作戰上爲適當、以爲永久根據地、（二）沿黃河向寧甘邊境各縣進擊、於其地區獲得第二根據地、然後急速進入甘青、進行赤化工作（三）進攻甯夏如成功、則實行打通新赤化之通路、共產黨對西北的野心是這樣、同時回民對西北地區視爲自已的私產老巢、絕對不容他人染指、將來不免以死相拚、其他冀省的蔣共軍衝突、蔣系龐炳勳軍竟被解除武裝、魯南火併、沈鴻烈殘部已經不支、向于學忠請求援助、由於以上衝突情形、使可明瞭共產軍的行動是有系統、有計劃的。

蔣共兩軍、水火難容、不能久安長處、這不特是局外人知道、卽蔣共自身內心亦很明白、他們的本質是氷與炭、拿甚麼作合作的交換條件、無非仗着「抗戰」這點膠性、無如狼狽失敗、這點膠性已變成稀水、終於黏不住他們的分裂之勢、走至全面大火併、揆其實際、也無怪其然、因爲抗戰失敗的蔣共軍、物資陷於絕境、他們佔住一個地盤就視爲生命綫、絕不輕易放手、是以在過去環境還沒有今日惡劣、於抗戰膠性維繫下、雙方行動還有些不好意思、現在爲了生命綫爭取、各現出本來面目了。

蔣共軍到處火併、死亡動輒幾千幾萬、這是極大的悲慘劇目、但他們的沒落覆亡是「自作孽、不可活」、沒有可惜的、最可憐的是各地百姓、無權無勇的民衆們、本來早就受他人的挾持、任何方面到來只有高拱奉迎、他們未經大火併之前、老百姓無非剜肉輸血供他們、現在衝突起來、把百姓擠到夾縫裏、蔣軍到來說你是共產、你就該死、共產黨到來說你通蔣你也不能活、就在這種情形之下、蔣共火併、民間所受禍害、及死亡數額、恐怕比蔣共方面還要衆多、並且現在共產黨脅持民衆的方法較先前愈形毒辣、也愈加巧妙、窮人加入他的陣綫、這人的眷屬就須大家公養、對有資產者、極力摧殘、使社會加緊崩潰、不患他們不全數跑到我這陣綫來、他們的火併日亟、人民的生命也隨之日促了。

中日滿一體建設新東亞 邁進遂行既定方針

美對遠東態度如何不受拘束 日本朝野抱重大關心

【東京七日專電】美國赫爾國務長官、五日關於遠東諸問題、就中關於法屬安南上海警備兩問題、發表重大聲明、暗示美國對遠東態度者、集日本朝野之矚心、而赫爾國務長官、竟於英美協力協定成立之第三日而發表聲明之點、蓋美國減輕關於在歐洲自國之負担後、暗示關與遠東問題者也、赫爾國務長官、於租借西半球英領基地交涉成立之直後、並英國與美國、英國海軍艦隊、縱在任何事情之下、以不對德降伏或自沉之意旨、而行確約之翌日、關於遠東問題極爲明瞭、而發表闡明美國態度之重要聲明者、蓋依與英國交涉成立、美國海軍今後仍以其海軍主力常駐太平洋之四信、故對環繞日本之遠東問題、再臨以强硬態度者極爲明顯、然日本對此始終以包含安南全土遠東地域、大東亞共榮圈之確立而邁進之決意、不僅毫不變更、而爲應付新情勢、東亞新體制之完成、基於不動國策、在中日滿一體化下努力、故不拘美國政府對遠東態度如何、遂行既定方針、無受任何拘束之理由、惟日本對美國今後對遠東將出以如何態度者、抱重大關心而已云。

英美成空協定 南美不受束縛

乃美國一國立場所締結

【紐約七日專電】關於英美協定及西半球共同防衞南美諸國之動向頗惹注目、據紐約所接綜合消息、大體如次、英美兩國此次之協定成立、爲確認英美兩國利害關係一致者也、其如由一面爲美國放棄中立之意味者、英美相互援助條約、卽暗示英美軍事同盟之重要性者也、而英美協定、非包含南美、爲美國一國之立場上所締結之協定、故此次英美兩國間雖成立協定而南美諸國均不受何等束縛云。

美大總統否認 租借小國領土

稱並未與兩國交涉

【華盛頓七日專電】羅斯福美國大總統、六日午後於新聞記者團定例會見席上、言及西半球共同防衞問題略謂。「當西半球共同防衞、由哥斯德黎加、厄瓜多爾兩國、對美國貸與其領土之意旨、而受通告云」云。而言明、關於此問題、美國爲獲得新軍事基地、謂此進行交涉之事、而否認對兩國交涉（華盛頓六日中華社電）美國政府與由英國租借之大西洋諸島嶼之防備施設計畫併行、與中南美諸國間、實施軍事的提攜、與厄瓜多爾、哥斯德黎加兩國之間、關於獲得軍事新基地、盛傳進行折衝說、頗惹注目中之際、羅斯福大總統、於六日定例會見時、曾否認右報道、「未與任何國之間謂無進行以獲得新軍事基地爲目的之交涉」云。而言明、但哥斯德黎加厄瓜多爾兩國政府、以爲防衞西半球起見、不惜全幅的協力之意、向美國政府通告、而附言云。

哥國大總統 否認與美交涉

（聖約塞七日中華社電）羅斯福大總統六日否認與哥斯德黎加政府之間、租借哥斯德黎加進交涉之誤傳、哥斯德黎加大總統容都爾台愛氏、亦於同時自右交涉之報道、否認事實毫無根據云。

美軍事視察團 視察柏牟達島

【紐約七日專電】美國格林近台爾海軍少將所率領之軍事及海軍專家觀察團、在到達柏牟達後、立卽巡視全島、以空中及陸地同時考測、設立美海空軍根據地最適宜之地位、華盛頓方面、須俟該團返國後、再行最後定奪也、據美國代表團申稱、美國在柏牟達島上建設根據地時、將召雇英國工人之可能云。

日方貫徹目的 滬警備區問題

（上海七日中華社電）美國陸軍事件及英駐屯軍撤退後、上海公共租界區警備問題、日美現地當局間、以未解決之問題殘存中、而對前者美方依然未示有誠意之態度、關於後者、決委於部局義勇隊之警備、現已告一段落、然美方對此本月三日以美亞細亞艦隊司令長官哈脫大將來滬之機會、乘英美提攜成立等利用、英字報紙、美國現地當局、宣傳强硬方針、出以對日示威之行動、日現地當局、對如斯示威、付之一笑、諸懸案基於現地解決始終期所期目的之要求之貫徹、對美方態度如何注視中云。

德空軍發揮轟炸威力（寫真係遭德機轟炸炸毀之倫敦郊外工廠地帶之房屋殘骸）

英長距離炮開始活躍 猛轟法國沿海各港

空軍集中轟炸光芒照耀天地 德軍對此亦果敢抗戰

【紐約七日專電】據當地所接美聯社特派員由英國英格蘭東南海岸來電稱、布陣於英東南海岸之英長距離砲隊、自五日夜至六日拂曉、對英法海峽德軍佔據之法國海岸各港、開始猛烈砲擊、英空軍轟炸隊亦與此併行、互法海岸區一帶毅然集中猛烈轟炸、德軍對此亦果敢高射砲陣地發射之砲彈之光芒、及由英空軍編隊機投下炸彈、炸烈之火燄光、自布魯紐至坦關爾眞六入暫於沿海一帶地區、使夜之天地呈凄慘極烈至極之情景、由英國南岸地區能明瞭看取之一齊攻擊者、蓋以此次爲砲戰之嚆矢也。

英德空軍連日戰鬥 損失極爲重大

雙方充分表現技術性能

【紐約七日專電】英德兩國空軍之空戰、今也已達最高潮、互相展開猛烈死門中、而英德兩國分別發表之損害程度雖均極輕微、據最近實地巡視英德兩國之某國軍事消息通所談、謂事實英法兩國均受相當損害、爲不可掩飾之事實也云、卽英德兩空軍、因連日無間斷的空戰、兩國空軍當轟炸時、對轟炸均照準目標以愼重態度而實行轟炸、例爲英空軍轟炸德國窒素製造工廠之際、正確、投下使全彈命中工廠之心臟部、而炸毀之、故德方其後對英空軍來襲時、命令各工場夜間均停止工作、一方德空軍之對英轟炸、亦極爲正確、自倫敦克雷敦飛機場始、在泰晤士河畔之各工業地區等處遭德機轟炸之際、德機之目標對象物悉被炸毀、由如斯實際上觀之、英德空軍將士技術、飛機之性能等、有不分優劣之感、德英兩空軍開始空戰以來之損失、有莫大總之參差也云云。

意空軍戰果

【羅馬七日專電】意軍司令部六日公布之戰報如下（一）分「意空軍頃二批空襲馬爾他泰島英軍根據地英方防禦能力完全摧毀、失去抵抗、特布摩拉炮台已歸寂靜、附近貯油池着彈焚燒中、意空軍曾在紅海及東地中海攻擊英方軍艦護航商輪隊此外并攻擊蘇彝士之油池及上蘇丹之軍營。」亦有十六架未返根據地云。

倫敦近郊工場 反覆遭受轟炸

【倫敦七日專電】德空軍轟炸隊、以轟炸倫敦近郊各工場地帶爲目標、計劃徹底的破壞、六日又有德機轟炸隊以二十乃至三十架之編隊、總數約三百架、反覆繼續轟炸、倫敦市民自晨至夕、出入防空壕者凡六次之多云。

美國防預算案 議會正式通過

（華盛頓七日中華社電）美國上院六日午後審議表決由下院轉呈總額五十二億五千六百萬美金之新追加國防豫算修正案、因此期太平大西兩洋艦隊之完成、建造軍艦二百隻、包含其他各種裝備擴充費、隨大國防豫算、通過議會、卽日送往白宮請羅斯福大總統簽署云。

德機再襲英土 雙方展開激戰

倫敦一日間發三次警報

【倫敦七日專電】六日上午倫敦曾發三次警報、十一時五十七分發出第三次空襲警報。【柏林七日專電】據悉德空軍於六日下午曾攻擊威橋之飛機製造廠、并擊毀公事房四所、及停留地面之飛機十架、曾攻擊開萊飛機場、炸毀場內飛行道、同時德机在空中與敵機惡戰、敵機損失三十五架、德機僅十四架云云。

【柏林七日專電】德軍司令部六日公布之戰報如下、（一）德海軍在公海上擊沉敵船共四萬一千噸、（一）德空軍轟炸機及驅逐機隊繼續出動、攻擊英國南部各飛行港、泰晤士厦文之大油池着彈起火、（一）德潛水艇頃擊沉敵輪數艘總計一萬九千一百噸、（一）六日敵機損失共四十六架、敵方空中阻雷其被擊毀者共六具、德機

羅新國王卽位

新首相訂定法規加入德意範圍 全國熱烈歡騰沿途謳歡

（布加勒斯特七日中華社電）依凱魯爾國王退位、米卡耶子新羅馬尼亞國王、乃於六日午前九時半公布繼才王位、同時在安特尼斯首相以下閣僚出席之下、擧行國王宣誓式、以「余茲繼承羅馬尼亞國境與領土保全蘊擁護羅馬尼亞之意旨而宣誓、一方前國王凱魯爾二世六日午前對羅馬尼亞國民發表退位宣言如左、羅馬尼亞國民、現在遭遇未曾有之困難時代、余在過去十年間、因羅馬尼亞之福祉專心努力、余因受羅馬尼亞國、故將統治之重任、成爲國民全部愛敬之的、以讓與王子而打開此次之危機者也、又安特尼斯新首相、對全國民發布告、希望忘却已往經緯、對新國王致忠誠云云。

【布加勒斯特七日專電】羅馬尼亞前國王凱魯爾二世之退位、及皇太子米卡耶爾之卽位、已傳遍全國、人民近日來所感之不安、及不景氣象、頃刻間卽歸消散、滿懷筆墨難形容之熱忱、國旗各處飄揚、人民三四成羣、聚集街頭、暢談國事、并擧行游行會集於王宮之前、久無音信之鐵衞團數千成羣、向城堡亡集、沿途高歌、前曾禁止之歌譜、并高呼新王萬歲、國王理及鐵衞團領袖萬歲、國王曾數次駕臨廊外、擧臂向羣衆致辭。

新王稱號 米海爾第一世

（布加勒斯特七日中華社電）羅馬尼亞新王之（稱號、）決定爲米海爾第一世、乃於六日受安特尼斯首相之宣誓、嗣於七日受國軍宣誓、又安特尼斯首相、由新帝再付與以墨索里尼之獨裁者之權限。

【布加勒斯特七日專電】羅馬尼亞新國王米卡耶爾頃初次頒佈法令如次、一、業與安特尼斯將軍商討、關於治理羅馬尼亞絕對全權、二、國王賦有特權如下、甲、兼任軍隊最高領袖、乙、發印幣制、丙、頒佈各令、丁、任命派遣大使及公使、戊、批准立國憲法之更變、并授令總理諸權力。

【布加勒斯特七日專電】「羅馬尼亞領袖」安特尼斯將軍、頃訂立羅國報章新法規、以後國內各報務須嚴格遵守所立各款條、該新法規、曾力陳自羅馬尼亞出乎自願之加入德意政治範圍、所以本國應各方面設法、加强其對於保障羅國土地完整不可侵犯之兩軸心國家間之關係、同時全國人民應明瞭本國之外交政策、必須與其經濟政策相並列也、該報章新法規可謂與軸心國家促進關係之方法、爲西方列强及羅國諸鄰國着想、各項新聞報告務須客觀及正確也云。

駐達郎西瓦軍 將領宣誓服從

【布加勒斯特七日專電】羅國總理安特尼斯將軍頃召見羅軍駐達郎西瓦尼亞諸將領、并宣誓服從政府命令、按彼等曾拒絕凱魯爾二世之命令、撤退駐軍而致革職、因而割讓匈國地區內駐軍之撤退、將不成問題、羅匈劃地可以順利進行。

羅新首相斷行 刷新內政外交

（布加勒斯特七日中華社電）期再建親德羅馬尼亞而斷起之安特尼斯新首相、先一掃親英法系人物、決意斷行內治外交之一大刷新、又罷免親英派之巨頭前外相蓋芬哥駐蘇大使、及里納里維奇駐法大使、更於六日流布將他太列斯哥前首相以下親英法系之政界有力者、悉數逮捕保護檢束之說。

新王迎接母后

（布加勒斯特七日電）羅馬尼亞國王、頃派遣飛機一架、前往蘇魯倫斯迎接其母后希臘漢倫公主、業已闊别十載、歸返羅國、接前國王凱魯爾、於一九二八年與漢倫公主離婚、迄一九三〇年國王歸返羅時、曾要求其與公主言歸於好、卒遭拒絕、據稱新王與母后間感情堪稱融洽云。

德意對英總攻擊 將開始電擊戰

準備完成將俟機活動

【羅馬七日中華社電】本月四日因希特拉總統之强硬演說、觀測德軍對英總攻擊、在最近將來必實行、俄然有力化、六日當地意大利官方謂、德意兩軍之對英總攻擊、已迫在眉睫之間、今也亘全綫攻擊準備着着進行中也、特於在由比斯開灣至挪威之德軍、現在殆完竣電擊戰開始之準備云、惹起各界注目而關於右電擊戰開始之時期、一般謂九月下旬、乃至十月初旬爲絕好之機會之說爲有力。

兒病聖藥 寶貝福
有病治病 無病强身
專治
小兒及乳嬰各病、如食阻、消化不良、嘔吐、便秘、發熱、下痢初期、出牙、感冒、指積、蟲病、腸痴痛以及各種傳染病之初期、均宜極早按法服用、驗效無比
三大特點 用量少 見效速 售價廉

痢疾靈
治痢防痢特效聖藥 一粒見效萬試萬靈
專治 輕重赤白五色禁口等痢及一切腸道疾患
十片裝及六百片裝兩種
全國各大藥房均售
華南製藥廠股份有限公司出品
總公司上海甯波路興仁里二二號
青島總經理中國大藥房
易州路十八號 電話二・八七一九
本埠各大藥房均有代售
辦事處海泊路七十八號

天津
三寶
靴鞋店
本號聘請京津著名技師專做西洋紋皮馬靴彈簧皮鞋純毛禮服呢便鞋女學生式操鞋及小孩皮鞋繡花坤鞋一切花樣應有盡有歡迎惠顧敝號設有函售部外埠函購定期不誤
店址青島濰縣路
電話（二）五八一一號

君如需要電氣馬達
務請牢記
玲奮馬達
能使君十分滿意
優點
選料監工
經久耐用
效率最高
馬力極充
如蒙惠顧 竭誠歡迎
上海鑫奮電器機械製造廠
接洽處 青島東鎭 盛亨洋行 電話三一二一四號 歸化路十二號

RECONSTRUCTIVE TONIC
NEOTONE
寰球著名之强壯劑
柳乜補藥
造血・固精・健胃・補肺
食慾不振 體憊血虧 健肺强心 開胃補血
久咳多痰 氣虛精枯 增勁長力 防癆固精
（各埠著名大藥房均有出售）

柳韓洋行
NZ-406

燃料之節約與斯給兒（水銹）之防止
滿鐵技研式之滿鐵塗料
龍牌 防止水銹
鍋爐塗料
效力拔羣 用法簡單 價格低廉
大陸已證明極博讚許
南滿洲鐵道株式會社 滿洲國鐵路總局 華北交通株式會社 御指定品
專賣特許
中華民國總經理
斯給兒（水銹）防止研究所
株式會社 隆光公司
本社 青島市市場一路二三號
支店及出張所 北京 王府井大街金城銀行大樓 天津 日本租界伏見街二 濟南 大馬路緯五號 上海 福州路三十三號竹村綿業上海出張所內

地方新年

利用中秋佳節 推進興亞工作
魯省署制定宣傳計劃

濟南通訊　山東省公署、對於新政努力推行地方亟謀奠定、協力建設王道樂土、使民衆安居樂業、完成建設東亞新秩序之聖業、而對於反共興亞之偉大工作、尤亟力指導所屬認眞推行、與竭力提倡、使各地民衆、對此均有激底之認識與深刻之瞭解、刻以九月十六日爲仲秋節、省垣各食物店、在此節前多裝璜門市、競賣月餅、正宜趁此時機、實施宣揚東洋舊道德、以扶植民衆滅共興亞之觀念、故特擬定仲秋節宣傳計劃、於日前訓令濟南市公署督同濟南市商會、遵照辦理、茲將省署製定之仲秋節宣傳計劃、原文錄下。（一）方針、依照中國舊習、藉仲秋節、以宣揚東洋舊道德、并扶植滅共興亞觀念、（二）實施要領、（甲）月餅上記載標語、月餅上記載「滅共興亞」或其他關於東洋道德之標語、（或於其包裝紙上、加蓋「滅共興亞」字樣、（由市商担任）、（乙）舉辦商店門市裝璜競賽會、仲秋節加上滅共興亞意味施行商店門市裝璜競賽、規定一、二、三等獎、以示表彰、（由市商會担任）（丙）競賽得獎者之表彰式、對一、二、三等得獎者照左記之規定表彰之、（由市公署與商會担任）（丁）街頭宣傳用紙製造大模型之月餅上記標語以作視覺宣傳（由市署擔任）（戊）張貼標語以及壁報傳單宣傳以東洋道德及滅共興亞作標榜之標語宣傳、或作其他之宣傳（由市公署擔任）、商店門市裝璜競賽會之規定、（一）審查委員會、由省公署、市公署、及市商會組職之、（二）得獎者之表彰、第一獎、第二獎、第三獎、均給予獎狀並獎金、（三）經費、（一）宣傳費、由各擔任機關擔任之、（二）獎金、由商會擔任、數額須酌量規定之、（三）獎狀、由市長名義獎與之。

設置聯絡社員
華北電影在各地 十月中將積極活動

北京通訊　對於華北一萬萬人負有正常化提高娛樂重責之華北電影公司、自其攝影工場竣工以來、對於九月以後之新工作、頗覺綱舉目張有條不紊而發揮焉、一方面又派專務藝高古川信吾氏、到東京、對官民各關係者、就華北電影界現狀、加以詳細說明、對於電影以及攝影所必需之資財、亦多準備、按中旬回歸北京、一方面對於北京以外各地之電影配給監督亦定增加人員、先在各樞要處派遣駐在員、據云、如太原、濟南、青島等處、均欲派置駐在員、以便將來易於聯絡、其外事聯絡主任楊氏、現正爲此事出差張家口云。

益都縣召開 區長會議
聽取各區狀況

益都通訊　益都縣閻知事、爲使各區鎭行政劃一起見、特於日前在縣署會議室召開區長會議、計出席者有縣知事、青山顧問、祕書姜中天、周德馨暨各區長、准時開會、首由縣知事報告此次會議要項、繼由各區區長依次申述各區情形、討論多時、得有極圓滿之結果、始行散會云。

魯省會警察署 實行自肅運動
訓令所屬實施以期普及

濟南通訊　省會警署、以准本社函、爲完成興亞大業、決與各報一致、實行國民自肅運動、特檢同自肅運動推行計劃、函請援助、以資貫澈、該署准函、特訓令所屬切實辦理以期普及云、茲將原令錄下：

爲令知事、案准山東新民社公函內開、逕啓者、查八月七日北京新聞協會召集北京各報社代表開會討論之結果爲「完成興亞大業」、實行國民自肅運動、決定各報社一致邁進、並函知本社參加、吾人對於該問題極端贊同、除欣然參加外、當擬定左記各項推行計劃、以期普及、茲將北京新聞協會寄來之國民自肅運動綱要、及本社推行計劃各奉一份、藉供參攷、並希貴署鼎力援助、以資貫澈目的、等因准此、除分行外、合行照抄國民自肅運動綱要及推行計劃、令仰該分署即知照轉飭所屬一體參攷切實援助、爲要此令。

魯省署加委 縣佐治人員
六縣祕書科長

濟南通訊　山東省長唐仰杜、以據民財建教各廳簽呈、爲任命陳彤熹等十員、爲邱縣等縣公署祕書科長、附送資歷表及證明文件、請審查核委等情、當交由祕書處查、尚無不合、擬請分別任命、爲邱縣等縣公署祕書長、日前特提經省政會議議決、通過、日內即分別職務錄下、陳彤熹邱縣縣公署祕書、孫成芝無棣縣公署財政科長、李雲階邱縣縣公署財政科長、王耘夫福山縣公署財政科長、南翼華福山縣公署建設科長、王文軒邱縣縣公署建設科長、王雲鶴福山縣公署教育科長、王慶章商河縣公署教育科長、曾文清館陶縣公署教育科長、段書馨茌平縣公署建設科長云云。

臨邑縣公署 提倡造林
路旁遍植側柏

臨邑通訊　本縣人民、多習農業、關於造林向不重視、縣知事張光沐、建設科長常鎭氏、曾竭力提倡造林、不但調和氣候防禦水患、且可養成有用之木材、實爲農家唯一有利之副業、嗣因天時亢旱、而一般農民種植木苗者、仍屬寥寥、現屆夏雨連綿之際、正係種植針葉樹之期、故縣知事張光沐氏、諭飭建設科長常鎭清、率同建設科技術員、督促城關內一般民衆、由縣公署之苗圃內、無料發給民衆側柏幼苗數千株、分種沿途兩側、早經蔵事、而所種之樹率多欣欣向榮、枯槁者十無一二、勃然而生者十居八九、是以城關鎭內暑期植樹之成績、較之春季斐然可觀。

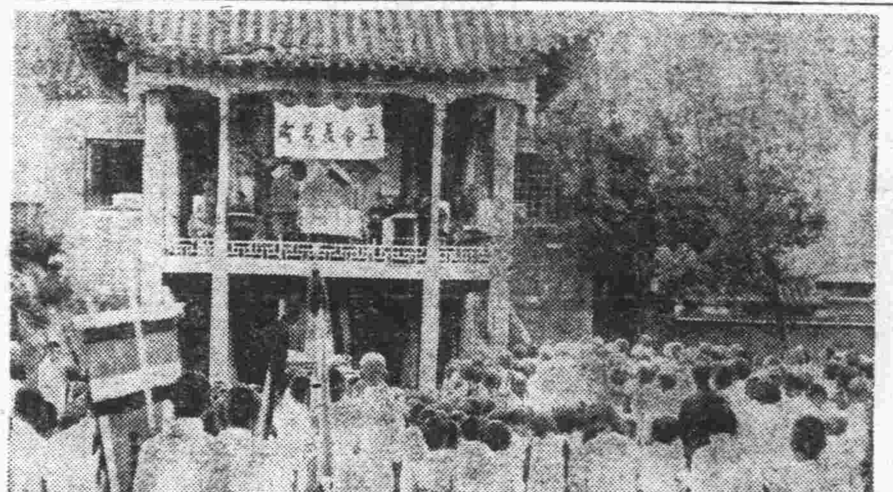

「寫眞說明」昌邑縣新民會總會於日前舉行王會長推戴式、寫眞係開會時情形。

南京菜館業 營業均極發達
太平洋福昌爲個中翹楚

南京通訊　南京在恢復戰前的熱鬧中、各行各業裏要算酒菜館最爲發達、原有的逐漸在加厚實力、新興的猶如雨後春筍、雖然物價是一天漲一天的加上去、可是他們的營業的興盛、還是在飛黃騰達般的與日俱增。

各幫菜館　酒菜館比較夫子廟最多、下關等處雖然也有、可是範圍也小、營業也較遜、夫子廟並除太平洋、六華春兩家牌子較老範圍最大而外、其餘不下二十餘家、這些酒菜館中、有的是蘇幫、徽幫、川幫、廣幫、以及教門幫等的分別、計算起來以蘇幫較多、如別有大豫豐泰、聚豐園、一品軒等是蘇幫、都益處是川幫、老太白、雅園是廣幫、老寶新、馬太和等是教門幫、好好樓是徽幫。

幽雅佈置　最大的太平洋、六華春、還兩家是中西大菜齊備的、每家樓上樓下有着三五十個房間、每間裏佈置得非常幽雅、有掛的書畫、擺的盆景、且有玻璃鏡台、沙發椅子等、地位也可說是寬暢了、但是有時碰到大場面的宴會擠在一起、使人軋得轉身不來、每當午晚的時候、兩家菜館的門前、總是車水馬龍、熱鬧異常、何況夫子廟還有其他各幫菜館開着。

西菜方面　在西菜方面除夫子廟太平洋、六華春外、新街口福昌飯店可算是翹楚了、房屋是五層樓、新式建築、除三四兩層作旅館外、其餘均是食堂、佈置是一間一間的小房間、地板上蠟光亮鑑人、優遊階級的人們、是常往這種去處的、在福昌飯店的隔壁有一家明湖春、以前是西菜館、事變後店東已換了人、現在是經營的廣式菜、其餘最較小的館子、附近也有好幾家。

三十元菜　在百物昂貴的今日、南京地方一席普通筵席、至少要三十元、雖然二十元一席的不是沒有、但搬上桌太不成樣、四十元當然比較好、五十元更好、而一百元一席的也並不見高貴、那是時代如此、潮流造成、即普通一十元菜、大概有一大盆水菓、如眼前是梨最時鮮、四只冷盆、除了火腿與肉鬆拚一盆外、其餘多是花花綠綠的、四樣熱炒、四樣大菜、四道點心、大菜"的魚翅是名件、點心中一碗銀耳是上品、四十元五十元的還加有燕窩鴿蛋等。

菜價狂加　自從政府機關命令限制公務員涉足不正當娛樂場所後、很多公務員便不敢上舞場及歌唱場子、向來捧歌女的也不敢再捧、那麼他們的消遣、便另闢到這種菜館裏去了、所以酒菜館的菜價猛加、當然是因爲物價飛漲而漲、但小豐是給它們捧上去的、總之於今南京地方、百業復興、萬事從新、每一件、每一項在創造、在發起、可是爲要聯絡感情交換意見、少不得便要請客宴會、所以我說南京酒菜館業的發達、再過相當時日、恐怕還要興盛呢。

孔子生誕祭 濟成立準備會
內容組織及各組委員規定

濟南通訊　關於孔子生誕祭之準備工作、爲以期萬全起見、日前午後六時於特務機關會議室、邀矢木中佐、宿田、深澤兩補佐官、省市公署、新民會省市總會、濟南鐵路局中日新聞社各代表等多數參集、成立孔子生誕祭準備委員會、關於總務、禮制、宣傳、警備等及其他、實行具體的協議、午後四時散會、茲將委員會組織內容錄次：

委員長、唐省長

委員、西田顧問、張民政廳長、郝教育廳長、俞祕書長、王濟南道尹、朱市長、西崎次長、濱田輔佐官、深澤輔佐官、豐田專員、清水囑託、瀨戶口囑託、中井市總會次長、濟南鐵路局總務次長、松本台長、浦上社長、小川社長。

總務組組長、閻主任

副組長、中務總務科長

幹事、市公署祕書處王總務科長、市總會仙波庶務科長、劉班長、關股長、陶股長、陳股長、朱股長、楊股長、王股長、岩帽股長、池田股長。

禮制組組長、魏科長

副組長、梁科長、徐祕書主任。

幹事、王主任、禮俗股長、萬股長、賈校長、金醒廬、王筱洲。

宣傳組組長、谷教育科長

副組長、梁科長、韋局長。

幹事、高科長、李科長、劉班長、關股長、王股長、（市宣）岩帽股長、綿貫正雄、池田股長、省立新民教育館館長。鐵路局交書科、鐵路局資業科。

新聞組組長、中務總務科長

副組長、劉副社長、濟南記者俱樂部代表。

幹事、佐藤系長、譚股長、呉現長、楊乙宸、西情報主任、岩帽股長、小澤科長

交際組組長、閻主任、池上股長

副組長、袁科長、王主任、安祕書、越宗股長、譚股長、

幹事、華北自動車辦事處營業處長、局上烟主任、鐵路局旅客科、國際觀光局濟南分局、泰安縣武知事、曲阜縣王知事、滋陽縣金知事、泰安道公署馬祕書主任、曲阜縣商會長、泰安縣商會長、滋陽縣商會長。

警備組組長、李督察主任

副組長、警察總隊長、警察署李督察長。

幹事、泰安縣知事、泰安道公署第三科長、曲阜縣知事、滋陽縣知事、警務廳督察員、省會警察署督察員、城內西區分署長。

澈底扶助小本生意 安定社會民生
津銀行界擴充小本貸款

天津通訊　年來津市各業、雖稱繁榮、而內在缺陷、實亦良多、如囤積倒把之風甚熾、造空前之畸形狀況、獲厚利者固多、而一蹶不振者尤衆其資雄厚者、無往不利、而資本單薄者時被威脅、尤以小本生意、自去歲水災以還極不景氣、故當局曾盡力擘劃扶助復興之策、河北省銀行、中國聯合準備銀行及津市民銀行等、先後推進小本借貸、與低利放款等、尤以市民銀行、另設小本貸處、以極低利率、（六七釐不等）、盡量貸與小本工商、貸款額分五百元及一千兩種、自成立以來、貸出額凡十數萬元、且手續極稱簡便、聞關係各方面、爲澈底扶助小本生意、以安社會計、現正計劃擴充小額貸款事項、其種類、利率、貸款額、均將改善云、又悉、市民銀行小本借貸處、自開始業務以來、借款者以小米麵鋪、雜貨店等最多、其他經營臨時小買賣者次之、均沾惠莫大、其前數月借款者、茲中秋節屆、陸續自動歸還者不少、足證其業務均已發達云。

平度土匪闖城 當場即被刺斃
指導官奮勇爲兵復仇

平度通訊　平度縣境內、東北西南距城遼遠各村莊、爲游匪出沒之區、因青紗帳起、時爲跳梁、日前忽有年約二十七八歲之一兇漢、意欲入城、值崗警備隊警察等、以其形似匪類、阻止入城、近前盤查、該匪見事機敗露、將攜帶之手溜彈擲響、傷及警察周德昌、該匪亦被炸傷、復奪取警備隊兵王銘聲之大槍、王警體力不敵、當時殉難、匪正欲逃跑之際、被我警備隊部阿部指導官抽出戰刀當場刺斃、阿部指導官之勇猛精神、不顧危險、爲兵復仇、實足欽佩、警察所即派警於四關各處、搜查逸匪、并無所獲云。

平度縣征收 第二期田賦

平度通訊　平度縣知事張松山、以時屆秋收將竣、農隙在邇、於七月間、命財政科長、從速開徵第二期田賦、以裕省庫、該科長奉命之後、當即召集徵收主任尙鳴謙、討論經徵事項、應派遣幹練人員、分赴各區公所、督催徵收、不得拖延時日、間差遣徵收人員、均已首途前往、於九月一日開徵云。

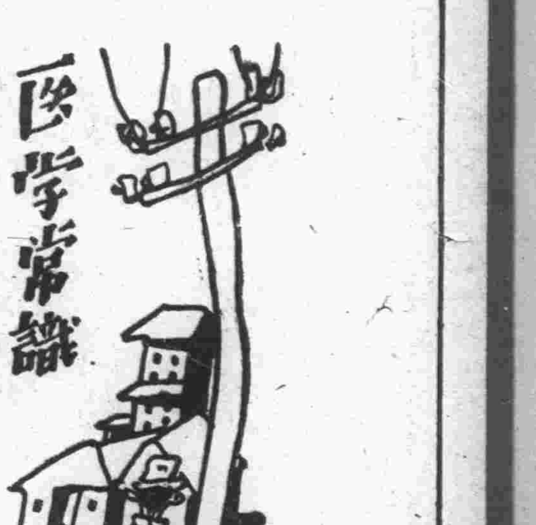

萬病皆由胃腸起

慢性胃黏膜炎
胃潰瘍・胃擴張
食慾不振，消化不良，便秘，下痢
都是破壞健康的惡魔

眞正生活的充實是由健康或快樂之中來決定的，這人人都會同意，底確，我們能夠站在世界上任何的一個階級上工作着，必須要有一副健壯的體格，快樂的精神，才可以得到充實的生活，於是一般人便參加了音樂團體，爲的調濟精神，加入體育界，爲鍛鍊身體，其實呢，牠眞能增進根本的健康和快樂嗎？這都不過是一種工具而已，假若牠眞有那麼大的效力的話，爲什麼有些體育家，音樂家還在患着什麼消化不良，胃黏膜炎……等等的胃腸病症呢？這就證明了：「那不過是一種工具而已」，身體素健的人們，當茶餘酒後的時候，做做柔軟運動，玩玩音樂……可以幫助消化，調劑精神，然而一個身體不健的人要想用牠來健強身體豈不是笑話！

人像一架機器

聽到人們時常在贓着：「我們人類簡直是和機器一樣，一天天過着機器的生活，」這句話誠然不錯，一個人正像是一架機器，拿一架打字機來說，如果沒輪壞了，便不能繼續的打下去，在這時候需要修理，如果不修理，那麼一架機器便成了廢物，不能再用了。

胃是重要機關

人身體的每一部分都是重要的機關，就是「胃腸」我們從早至晚不停的工作着，已然感覺精力疲乏了，若沒有一種補充，便不能繼續的生活下去，人類的補充自然是食物，當把食物送到胃裏，這時的胃又好像是「濾水器」食物被胃腸分斷以後，成爲兩種東西，一種是有用的，一種是沒有用的，把有用的留下，做爲體內的資養料，把沒有用的廢物排洩出去，這樣看起來，「胃腸」的功用對於身體是如何的重大呢，皆能讓它發生毛病，一旦生出毛病，生活就要受着莫大影響

胃腸最易生病

胃內最易生的病有慢性胃黏膜炎，胃潰瘍，胃擴張……等症。腸內最易生的病有慢性腸黏膜炎，腸潰瘍，習慣性便秘，慢性下痢……等症。

胃腸病的原因，不外乎，食物不衞生，如刺激性很大的，腐敗的食物，冷熱的食物，或胃潰瘍，或受外界的激刺，以至發生了種種的胃腸病。胃腸病種類雖多，治療的方法，則不外使其機能恢復正當，如有使其恢復正常的藥品，服用均可痊愈，如果預防或治療胃腸病，最好只有每日服用若素，若素是你的準備隊，也是你的殺退敵人的勇士，因爲若素是數十名醫學博士，經過十餘年的苦心研究，用珍貴的藥材（活性酵素，維他命，荷爾蒙，蛋白質，脂肪……）配製而成的，這些都能充分的營養身體，補助身體，如果每日飯前飯後服用若素，可以免除食慾不振，噯氣，胃膨，滿脹，疼痛，嘔脹，便秘，下痢……等症，而反增加食量，消化正常，那麼胃腸決不會再生任何病症，同時身體也就變成健壯的了。

若素的價目非常便宜，大瓶才五塊錢，中瓶一元六角，小瓶五角，各大藥房均有代售。

華北總發售處，北京東單新開路中國若素製藥公司。濟南營業所在五大馬路緯三路

B1041

服若素不可性急——常用必能保證有效

唐山王謝莊大街順興里四號　馬意桂君謝函

敬啓者鄙人在冀東稅局充當撰稿員司，將近三載，素本健康，惟以終日伏首案頭，缺乏運動機會，營養不良，神經衰弱，致罹失眠及五鼓雞鳴瀉之疾，痛苦難言，歷服清×丸補××壽及中西古方各藥劑始終如泥牛入海不生效力，尤以友朋宴會食葷腥過多時，腸胃作祟徹夜便解不休，輒視酬酢爲畏途既無良方，只可聽之，客歲友人陳君介紹試服若素，或可祛除諸疾，惟不可性急，必能保證有效，鄙人以其再三懇慂，當展信總半，遂在唐山新立街，一和堂購了若素一瓶，（彼時尚售一元五角今春始售一元六角）一瓶服罄雞鳴瀉止，二瓶已能抵抗雞魚肉腥不致再瀉，三瓶體力增加，每餐健飯，四瓶之後，失眠之疾，亦去大半，惟日間勞累過度時，晚間仍有失眠一二小時之事，鄙人對於若素深信不疑矣，友人又謂藥餌，常服有時或能不生反應，最好每日服若素三次，過星期日即停服一日，使其新陳代謝，則愈能展其藥力機能，鄙人以爲所論不差，現仍按法服食不輟，將來結果再當繼續奉陳，惟感謝之餘，無可爲報，茲檢奉小照一幀，用誌景仰，專函奉謝並頌 祺綏

上手馬意桂　現寓唐山謝庄大街順興里四號

小兒聖藥 李琴圃福幼餅

擅治小兒嘔吐瀉痢驚熱咳嗽等症

每瓶五角　藥房均售

吳縣一路九號

琴圃兒科醫院發行

電話二四四七六號

本廠精製八尺大刨床子大小銑床子二十寸小刨床子八尺鏇床子價廉物美如荷定購無任歡迎

青島源盛爐暖汽工廠

湖南路六四號　電話四八八一號

婦女 白帶

（康勳臣製白帶聖藥）

當日見效　兩盒斷根

婦女百病……每盒國幣二元四角

限期斷絕　戒烟斷癮丹

青島總代理北京路一號天合益大藥房

東鎭建古藥房　滄口同義堂　北京路長春堂　外埠濟南張豐子藥房　博山福成祥　高密順德泉　膠縣宏大藥社　坊子振華齋　灉縣宏大號　安邱裕興號　均售　外埠函購寄費三角

康勳臣 保險除根 花柳血清消毒丸

專治花柳傳染諸症軟硬下疳五淋白濁魚口便毒楊梅毒疥身起紅斑紅點一切血毒不清及多年餘毒不淨之症服（花柳清血消毒丸）輕症一盒即愈重者三盒保證安全澈底除根永不發犯每盒一元五角

康勳臣 著名驗方 婦女通經化血丹

此丹專治婦女行經并月氣滯血凝血塊經閉不通肝血鬱閉悶氣相凝三五個月血不見肚大成形面黃肌瘦乾血癆病嘔吐惡心不思飲食以至胎前臨產經不順胎死腹中衣胞不下一切婦科雜疾血分不見之病即服此丹立能通經化血開鬱和肝消癥化瘀輕者只用一付重者連服三付血下立愈（注意孕婦忌服）價目每盒國幣二元四角

康勳臣 古方祕製 開胃舒肝丸

此丸藥性溫和男婦咸宜專治九種肝鬱不舒胸膈悶堵腹滿膨脹不思飲食嘔吐酸水氣逆不順兩脅刺痛氣鬱凝結心胃疼痛氣急悶鬱噎膈反胃痞悶見效神速久已著名即服此丸立能解鬱舒肝寬胸順氣開胃止痛凡由飢飽或急氣所得之病三付全愈一盒斷根每盒六丸國幣一元五角

心口胃痛等症保險一盒斷根

康勳臣 清補妙品 固精補腎丸

專治男子腎虧先天不足後天虧損陽萎不舉舉而不堅堅而不固……每盒國幣一元五角每打十五元

夢遺滑精腎虛遺精聖藥

康勳臣 婦科聖藥 養血調經鳳凰蛋

此蛋專治婦女經血不調月經趕前錯後忽多忽少血色不正黑紫成塊……每盒國幣二元四角

新鄉

稿約

一、本版歡迎千字左右之小品、散文、隨筆及小說、非特約過長者不錄。
一、惠稿切勿用鉛筆寫、橫寫、由左往右寫、兩面寫、及寄來未完的稿子。
一、每篇稿末須註明姓名住址及蓋章印鑑須與寄名相同。
一、來稿無論刊登與否概不退還。
一、來稿請貼足郵票欠資不收。

從前

高雅之

我雖不願意說出她的姓字、但想起她來、我就浸沈在悼惜和悒悵的酸苦中、坦白地說：在不暇計算的若干日子以前、我愛着她——你會嘲笑我的：青年們每每愛把自己的所謂羅曼斯底經過說一說。這據病理學家的解釋、那意義是因爲說一說的當時、性慾受了迫抑、得不到正適的調合。這個話我不敢說百分之百的對、然而一理是自有一理的。但這不是恥辱。你、朋友、以外還有什麼理由、譏諷一個只好到回憶中尋覓些許自我的慰藉的愁人呢？況且、我的的確確、有八年不見她了。

她十六歲的那年、生了一個孩子。依習慣說、這孩子正是恥辱的具像化的徵識、她並未經過所謂「出嫁」這個作「母親」的一定的程序、她只是遭受了流氓的獸性的姦騙。

我那時特別愛哭、而且又已經在學着作詩、但無意地、對她已珍惜了我的眼淚與墨水、誠然、眼淚與墨水、都洗不淨罪惡與惡運、可是這種事如果發生在現在的話、我一定不惜我可能拿得出的任何代價、爲她的不幸貢獻我認爲合宜的挽救之方的。

無論在她跟前有什麼不相當的言動、她都不肯說半句侵犯我的話、那一次她再也忍不住：「那是萬萬使不得的、倘若娘知道了：……」而不料後來却是她娘命令她去做下獸性底縱慾的犧牲的供物！

那一次我是這麼說的：「怎麼樣我也和家裏商量、想法來娶你的。……」

「那，再好也不過的。」這就是她說的了。

毫無粉飾、毫無隱瞞、一對年輕的孩子、有的只是孩子底打算、孩子的談商。不然、我如果再乖覺點、對她落幾點眼淚、那就什麼要求也要被答應。

終於我作了另一個女子的丈夫了！

新婚的第一夜、我便告訴妻、說我自己原來早看好一個女子的。妻固執地問我有沒有旁的的。什麼旁的呢？她已經被流氓姦騙了。「應該！」妻這麼說、「爲什麼有這麼不要臉不要皮的閨女？」

妻是馴良的女人、可是對於不幸者也這樣的憎惡。你、朋友、看了這、你應該懊悔對我的嘲笑了。

她們都一樣：不自知地體味着不幸、不自知地譏訾那不幸的人。但、人所具有的「人性」她們都有。所以她們又都是不幸的、那有不願「自己愛着同時也愛着她的人」來娶她的女子？那有願意「自己的丈夫時時懷念着另外的女子」的女子？

她們的運命、在八年之中、都是一樣的、（她出嫁以後、無論如何、天天能看見自己的丈夫、但是妻：…我回家的日子太稀了！）她們都在鄉間簡樸而又辛勞地過活着。漸漸地、時光將使她們步近中年。昔日的種種、以與今日之油鹽柴米、井臼鍋灶相較、成爲不值一嗤的陳迹了、——設身處地代她們想一想、大概是如此的。我不幸多比她們知道一點事理、自己能體認自己的不幸、因而回憶中有些往事還時時顯得如昔的鮮活——說能找一點慰藉的話是自欺、這種種祇使我此生要浸沈於悼惜和悒悵的酸苦中吧了。

弱石的故事

悖子

風吹落了黃葉、吹去夏日的風塵、秋展開了在每個人面前、在弱石的面前、他是個在青年中的老人、具有老人的頹衰、被憂愁深鎖的面孔像不久的以前生了病一樣的憔悴、頭髮蓬亂着、帶着油光的時候、是他徘徊在一個窗下、那窗戶主人是個嬌艷的女郎、黃昏時、她拉去這深綠的窗幔、迎合這夕陽、晚霞的光輝、站在高高地的地方凝眸西方、她像安琪兒般溫和。

弱石應具有的興奮活潑是失落在煩惱裏、煩惱是愛情給他的他逃不開這二片香唇吻到的紅印；那熱情的眼睛所射出的亮光、於是他小心地捧着這顆初戀的心呈給了一個少女——萌、娓々絲的光輝是弱石所渴望的、但這光輝又給他些煩惱、他奇怪爲什麼尋到了愛人、也附帶找到了煩惱『是裝作嗎？萌給我的？還是煩惱就跟着戀愛呢』？他想問聰明的萌、但少年人的羞澀掠去他的勇氣、始終是個疑問當他快樂的時候在攪亂。

煩惱的結果是生出呻吟、這呻吟被弱石認爲只可傾吐給萌、得到他的同情、同情的後面不就是愛憐嗎？但、萌是個有血性的青年、她具有興奮的熱血、也具有在青春裏浪漫的熱情。

『萌！世間一切都是虛僞欺詐、顯得人生太乾枯了。我不知道自己的快樂生命在那裏？憂悶却越來越多』！

『……萌！隔壁那家爲了爭家產、兄弟打成一片、二哥挨了刀子、萌！我覺得親生骨肉都這樣無情、何況是萍水相逢的人們：…我恨上帝叫我有感情有了這種說不出的痛苦怪不得有人看破紅塵去當和尚』！萌的話：『你不應把人生看得太空虛、一個青年爲什麼這樣頹靡不振？我希望你懇求你振作一點、去開發生的光榮、煩惱是青年的流行病、無病呻吟是多麼可悲嘆的事』！

住幾天後、『親愛的萌、我不再呻吟了、以前的愛情是懦弱的、是平凡的、今天起我決不再放過青春裏的一分鐘、我要每天在熱火中喘氣、去幹、萌！不幸的人被他弟弟刺傷死了、才活了二十六歲、世上就永見不到他、一個生的時間太快了、爲什麼不去遊戲時間呢、我聽妳的忠告、我新生了』！弱石興奮說着、萌最後有一些沈默：

『爲什麼說遊戲時間？這是那些安樂廢人說的、像我們這些有朝氣的青年爲什麼不說：工作時間呢？』弱石的話沒有了、好像又有了不快的心情、臉紅着。

幾天後，弱石又在呻吟了：「愛情是空虛的、萌！妳的希望老是這麼大、將來失望是更有痛苦啊！唉！人生？人爲什麼要生！充滿了空虛、渺小、我不知怎樣的活下去？』……萌的厭惡被這沒生氣的頹唐話滋育起來、一天天的蓬勃、她同另一個青年相親的時候、有人曾提起弱石來、她說：『很坦白的、我現在仍然愛他、不過我只不能去愛他的煩惱、他是不需煩惱而煩惱的青年、我初戀的果不該讓他這種暮氣沈沈的人得到』。失戀後的弱石由呻吟成了狂喊、一夜、他懷着利刃來到萌的門口靜候這刀上的血、他想、假若萌殺不了她

東京興亞院官費中國少年留學生於暑期中爲鍛鍊身心而克服炎夏行富士登山壯舉、像片爲遙抵富士山頂之局部鏡頭。自左——牛玉安、孟樹桐、張王崙、朱振福、王肇興。

、任何一個行人要把他殺死、世界上的人都是運用欺詐的虫子、但從胡同口那來了兩個醉漢、他嚇得像一陣風似的溜了、經過大街時、握着刀子的手已被汗洗着、心跳得使他頭有些發暈：……漸漸地弱石由頹靡變成了瘋狂、撕碎了萌的照片及信件、他的獰笑與痛苦將愛子的老人嚇得沒主意了、大夫叫他離開這裏、到空氣新鮮的地方。

來到島上的弱石是爲了靜養、但是在靜養裏希望忘去的創傷仍然深深地、時時發着劇痛。

夏天、弱石打開朝北的窗子向遠處遙望、好像要萌在天空那現出她的面孔、對面的人家從院中的吵打聲、繩子上晒滿了的大小衣服上看就知道是一個大家庭、在三樓的窗上却常看到一個溫靜的女郎、這窗正對着弱石的窗、日久、弱石的情絲又繫在這不知名的女子身上、窗幔垂下的時候、他終日在呆望、當這神秘的東西拉開時、露出這可愛的面孔來、他馬上閉上了窗、並且拉上窗幔、像外面有狂風樣的緊急、一個人坐在牀上聽血管急流的聲音、心房那有了劇烈的跳動、說不出來的恐懼、羞澀、鏡裏的自己是火紅的瘦臉：……這樣的將愛情掩沒在矛盾裏挨過了炎夏、女郎的聲音仍然是在想像中幽揚、她的影子把弱石琢磨成一個黑暗裏的勇士、深夜、他被這狂慾逼迫着想越過這道矮牆、悄悄地走到那女子的牀前去訴情去求受、『假若他不接受而驚得叫了、那麼我只好從這窗口跳下去、唯有自殺』、弱石想、他起來走到這黑黑地牆角那、忽然狗在叫了、他快快地跑到牀上去、汗像盆冷水樣澆了全身、失眠的時候急盼黎明、於是精神是越發的迷惘、他寫在日記簿的第一張、（日記簿根本沒用到）『上帝、這種靜養啊！簡直是我的慢性自殺！』『綠色的窗幔是這樣的神祕而高貴、裏面有我的靈魂』、弱石望着那窗在呢喃：『窗是緊閉着、是那秋風的力量、牠將安琪兒的面孔收藏在窗幔裏、她像是上帝般的溫和、溫柔的笑勝過這一瓶瓶的苦水』！他失望的回到屋裏。

秋天帶來弱石的悲恨、同時也帶來那女郎的婚禮、這消息被他知道了、像一枚炸彈拋在心裏、他的眼珠佈滿了血絲、揮破了藥瓶、僕人被毆打了、『這慘酷的把她帶去了、我願永遠看到她、她是找到幻想中的人、這窗戶爲什麼不告訴我、我永久看不見她、幻滅了生的快樂、她是我的安琪兒、我愛她』、弱石拚命的狂叫、他用刀子刮去大樹上的詩句、覺得世界上沒有可留戀的了。桃源的一角起了悲慘的波浪、一夜、弱石用石塊打破了那靜靜的玻璃窗、殘窗像他的心、狂叫驚起了僕人、但這時主人已失蹤在黑暗裏、渺茫地。一顆萎衰的草失落在大海中、人間將永遠沒有他煩惱的靈魂、也沒有他呻吟的聲音了！

該咒詛的屋宇（五）

（霍雷斯本覆所述）

巴爾札克　伊人譯

最後、她的大眼睛動了、她試想舉起右手來、但牠又落了下去、這幾句話便從她嘴邊像呻吟似地吐了出來——她已不能成聲了——「我曾很急地想要見你、」她的雙頰高熱的發着燒、她的痛苦像因說話而更增大着、「馬丹、」我說、她作了個使我靜下去的樣子、這時、一位老管家從她的大椅子上站起來、湊近我的耳朵、耳語着、「不要講話；馬丹剌康蒂絲已是在一種不能聽受任何聲音的狀況下了；如果你說話、你會得震搖了她的、」我坐下來、停了一會、聚集了她所有的氣力、馬丹第瑪雷把她的右手舉起來；費了極大的困難插進她身下的墊褥中；此時她暫歇了會；便又以最後的努力把手抽出：她拿出一捲封緘的紙來、這樣作時、大顆的汗珠由他的前額滴下、「我委託我的遺囑予你了、」她說、「唉、我的上帝、唉！」這就是一切、她把牀上的十字架像拿起、很快地舉到脣邊、香消玉殞了、那不動的眼的樣子現在還使我戰慄着呢；她一定是受了非人的苦楚！但在她最後的一瞥中却包含了愉快的形樣、這形樣、在她死後、仍銘刻在她眼上、我當時將遺囑帶回來、打開一看、內中馬丹第瑪雷稱我爲她的遺囑執行者、她將牠整個的遺產、除去了她個人的遺物外、全部贈送文達的醫院、關於剌葛蘭不雷麥、她的命令是以下的幾項：——她命我將這所屋宇保留五十年！從她去世的一天算起——在他去世時同光景下；禁止無論誰人的進入、及輕微的修補；她並且不把一注錢財所生的利息、假使需要的話、拿來保一位管理人對她那意向的全部實踐作個包險、當期限一至時、如果這女遺囑者的希望被實踐了、這屋宇就成爲我的財產、因爲、麥歇該當知道、公證官們不能接受、任何遺產、假如我沒實踐牠、剌葛蘭不雷麥便由法定之承繼人承受去、條件是他們得完成遺囑附錄上所列的幾條、那附錄、在規定的期限沒至時是不准開視的、這遺囑永沒被人爭執過、所以——；』說到這個字、還沒等完成牠、這位長條的公證官用得意的氣概觀看起我來、我立刻說了幾句讚語使得他更加高興。

盧郁龍的鮮花（二十六）

敍

余太太、本想多住些日子再走、但她老人家看白蘭還算不寂寞、同時有她的姨母和表哥來看顧她、也就很够了。商議了許多時候、終是爲了余太太路上有人照顧着比較方便些、再說北京的家當在要人管理、結果、她老人家決定走了、永雋說過幾天去送她、也不行。晚上、余太太到白蘭屋裏去囑咐了白蘭許多話。

余太太便跟着那來的人上了第二天的船、大家送她走了回來。

（三）

十幾天的日子、恬淡地過去了。

白蘭、總記念着那天清早與永雋去捉魚的情景、但至今再沒有得到去第二次的機會。他們的早餐的桌上雖也談得很快樂、可是永雋忙碌得很、吃過飯、就拿着草笠出門了、直到傍晚才回來。白蘭有時問永雋、他只笑着說：「窮忙罷了！」那神氣很含忽。她偶而問姨母、老人家又說：「大概上老灘村去了吧？」「去老灘村幹麼去了呢？」她不好意思再追問。

每晚吃過飯、姨母有時帶白蘭去菜園裏走走、永雋有時也同去、但有時却閉門讀書、直到九點鐘敲過。

在這樣寂寞當中、白蘭便有些疑惑父親的話了、她想：「我這樣閉門坐在一間鄉下的屋子裏、就算是得到了修養嗎？這大自然又與我有什麼關係呢？姨母固然很盡心體貼我、但總不如北京時同學們一起玩得快樂。姨母領那些老太太或小姑娘們來看我、也沒帶給我什麼趣味、只不過大家都衝我們着嘴傻笑罷了！這也許是沒有一個表妹妹的緣故吧？眞的、怎麼也聽不到他們提起表姐歸寧的消息？表哥原是我的好朋友的、想不到現在却變得那麼大！……看！我在這種環境裏養病、不是反加了憂鬱嗎？他們是爲了讓我靜養嗎？……是的！我想起來了！表哥是因爲我得的是肺病才故意遠離着我的吧？唉、對了！是：……」她想到這裏、不由地嗚咽了！但有時、她又想大家本沒有不好處、日子長了、原不能每時每刻總像招待賓客一般地無話强找話說。同時、他們也許是正覺得我需要靜養、才不來打攪我的安靜地、這樣想着、就又寬鬆了心、靜穆地坐在窗前、找出書報或樂譜來翻幾頁、或稍寫兩行小令。

楓葉

（獻給峰茜）

家保

忘却了我——
愛的、
忘却了九月西山的紅葉、
夜里、
月圓時、
定情吻之神祕。

× × ×

幻想的夢解釋不了
現實之悶鬱、
愛的、你在那裏？
我擬數着秋空的浮雲、
擬你或藏在那裏。
眞的、
秋之青晴空如何能與你
眼睛深邃、神幽相比擬。

× × ×

還記得嗎？
九月秋風燒紅了森林的楓葉。
我們無聲底慢步在田野。
倏然、
你低喚着我的名子說：
——我愛你……

× × ×

你知道麼？愛的、
如今、我
每個早晨却去環繞
那我們相愛時見證的林子、
擬想拾着妳昔日的足跡。
然而、可悲的、
我總只能幻思妳會與我相偎依。

× × ×

唉！如今。
絕望緊繞着我底心。
像毒蛇呢！
妳能知道嗎？愛的！

九、一讀完小仲馬的茶花女後。

梅毒·胎毒

水銀根治法

替代注射　內服新藥

可樂意根

主治

各朝潛伏梅毒、第一期以及第四期顯症梅毒、尤其是極惡症狀、必收徹底根癒功能

藥價

一星期用	二元
半月用	四元
一個月用	七元五角
兩個月用	十四元
五個月用	三十元

各地藥房出售倘就近難購請向代理批發處函購爲荷

六〇六號與水銀劑

…因有一、依體質發生各樣副作用 二、手續煩雜。三、收効不完全等弊病、六〇六號藥針、即不能徹底治除梅毒諸症、是今醫界據多數經驗所發表之實事。惟有水銀、仍於醫界受以絕大信賴、可說治梅聖劑

世界持創的水銀內服劑「可樂意根」對於梅毒體毒等症、發揮强烈殺菌、掃毒功能、只以內服一法、絕不需注射、或手醫術等煩雜而危險手續、最安全而神速將一切毒症、完全斷除其根即獲治梅甦生之巨福。因本劑之藥力…一入體內、立刻滲透各處病處、而以獨自偉力殺除病菌、更使身體、養得對於病菌之强大抵抗力、一面將混濁血液、根本上淨爲清澄旺盛乃以此種水銀獨持偉功、對於重症梅毒、體毒愈收驚異治癒效果。一試立知言之不謬！

本舖　原澤水銀研究所　東京市芝區高輪北町二二　電話高輪二六三‧三九七一

華北代理批發處

北京東單牌樓大街三五三　谷水大藥房
北京前門外大街　谷水大藥房支店
天津日租界旭街二二　松本盛大堂
天津日租界旭街　寺田大藥房
天津日租界旭街一大四　須田藥房

麗德雪花膏

超然出衆

世上好的雪花膏爲數不少、可是美中最美的還是麗德雪花膏

可愛如牡丹花的香韻、保君滿意。尤其是新膚美肌的作用、使妳香肌益妍美、在不知不覺中與前判若兩人。

麗德雪花膏
一、有潤膚美肌之功
二、用作粉底最妙
三、又宜用於男人刮臉後

麗德化粧料總行　東京　平尾贊平商店

娛樂

楊菊馨是可造材
——金城包善亭幸喜得人
老感

名坤伶楊菊馨、承襲家學、藝事進步、一日千里、前次隨乃父小楊月樓來青獻藝、彼時初露頭角、尚不爲人所重視、然識者早見其品質非凡、終有脫穎而出之日、果然此次來青在大禮堂獻藝、深博顧曲家好評、無論內行外行、交口稱譽、良以馨菊嗓音甜潤、行腔如流水行雲、毫無滯澀、一字不苟、入耳不煩、無論懂戲不懂戲都能聽得入耳、扮相秀麗、似秋水芙蓉、一塵不染、作戲深體中人身分、悲歡離合、境與情遇、殊多引人入勝、尤其穩重大方、舉止合度、無論去何角色、皆取法乎工、倚於後起名旦中絕不少讓、洵爲可造材也、日前曾聆其「罵殿」一齣、倒板回龍兩句有如程硯秋、柔中帶勁、轉折處無不如意、其後慢板及一大段快三眼、字字珠璣、宛轉如意、洵使顧曲家擊節稱贊惟此劇菊馨扮裝與其他角色稍異、他角多半黃色后服、頭上珠飾且有飾以紅色者、菊馨則着黑服、或有譽於成規者、以爲不當、實則黃色后服爲吉服、老王新喪、易以縞衣正見其恰當、殆經名人指授歟、今移於金城獻技、島上顧曲家又得多增進耳福矣。

談談學戲的方法
朱宗槐

唱戲並非難事、我們時常耳濡目染、尤其是京劇、腦海中早已有了深刻的印象、愛好它的人很多、在事餘之暇、哼唱幾句、身心爲之一爽、可說正是一種興奮劑、但是想學習而苦於無門可入之感的人也不少、因此、茲將幾種學唱的方法、分述於左。未盡善處、尚希讀者指正。

（一）須練習京話因爲京劇都係京話發音、倘然雜了他方的土音、便不好聽、好在自今國語已將成普通語了、社會上一般人、大都能說幾句、只要留心一下、很容易純粹的。

（二）閱讀參考書也是要緊的、從前學戲都是口授的、呆板板的死記、十分困難、尚有許多人已瑯瑯上口、而對於劇詞裏的文字、却寫不出來眞是笑話、況且教戲的只教你跟着他唱、以致學習困難、所以在學習的期間、務須備辦參考書、它可以在字裏行間、指導你種種的方法。

（三）留聲機、無綫電、差不多到處都有學唱當然便當、但是弊病百出、總不是好方法、留聲機雖然有歌詞可檢、但是無板無眼無工尺、如何能學、無綫電裏更難、因爲我想唱「四郎探母」他却大唱其「三娘教子」、所以先要利用書本練習、到將熟的時候、再利用留聲機、無綫電、來修正我們的腔調罷了。

（四）我們是學清唱的、只要選擇每一齣戲中開精彩的幾句、譬如「南陽關」裏「恨楊廣斬忠良……」一段、「捉放曹」裏「聽他言……」和「一輪明月照紗窗……」一段、我們只要備了底本以後、一切都解決了、因爲在留聲機的唱片裏、都是最精彩的一段、還是不必疑惑的。

（五）我們學唱戲最好先學二黃原板、西皮原板、因爲它是一眼一板、十分好學的、西皮慢板、二黃慢板、是三眼一板、比較稍慢、也十分呆板、快三眼是三眼一板變快、二六板是一眼一板、所以學了原板慢板以後、都可以變化出來的、倒板班板鼓點得很急、唱詞急而音長、流水板則板急音急、像「大雨傾盆」一樣、搖板都用快板過門、板急而慢唱罷了。

（六）生旦淨丑嗓子各各不同、我人學戲須照自己的嗓子、不能勉強、小喉嚨的唱淨角、大喉嚨唱旦角、總是白費心血、一事無成、普通喉嚨大都學唱鬚生、除衷氣不足外、並無十分不合的。

（七）胡琴是唱戲的輔助品、不能一刻脫離、我人初學時、不妨不用胡琴、先照簡譜練唱、記熟了的字句音調、然後配以胡琴、在記字句的時候、可以平唱、不必高聲、到上胡琴的時候、不能不提高聲音了、但是各人的聲音有高低不同、那麼可有胡琴來調正配合。

（八）在低聲學唱的時候、最重要的、一要注意拍板、因爲在唱的時候、快慢音節、都跟着、眼、所以不預先拍板、上起胡琴、一定要脫板、於是成爲不是人調」了、拍板並不是檀板班鼓、可用右手在台上拍板、指着台子是頭眼、中指着台子是中眼、無名指着台子是尾眼、四指同時着台子是一板、如此三眼一板、或是一眼一板、矯正起來很是容易、那麼上起胡琴來、決不會脫板了。

漫談京朝之名淨
本立

談完了名丑、現在還要談名淨、關於淨角對於戲劇亦是重要角色、國劇振興會亦曾舉辦過花面大會、因此作者特將燕京梨園中著名之淨角介紹於後：

金少山、爲老伶工金秀山之子、工銅錘、爲現代梨園淨角之首席、嗓音寬而亮、聽之振耳、善演包黑戲、作工極佳、身段亦好、能劇頗多、一齣探陰山轟動南北、極爲觀衆好評、其獨有傑劇如探陰山、銷五龍、打龍袍、王英罵寨、李七長亭、鍘美案、黑風怕、青風寨、鬧江州、嘆皇靈等劇、極爲重頭、演來可稱一絕、其他名劇如二進宮、法門寺、捉放宿店、蚆蜡廟、搜孤、失街亭、洪洋洞、穆柯寨、草橋關、御果園、戰長沙、天水關等俱有可觀、惟其近於酒色故時常誤時輟戲（近與荀令香合演全部降龍木遲到一刻多、墊了一齣定計花絲、台下觀衆均甚不滿）、還有了種特別的驕氣、無事便堤籠架鳥帶着猴兒逛天橋、凡梨園中之惡習、無一不嗜、實爲美中而不足也。

郝壽臣、工文武花面、曾於楊小樓搭配、善演白淨、與少山合稱爲「金黑郝白」一南一北、有「活曹操」之稱、表盡曹操之阿瞞奸態、均由內心表出。初與小樓合作演八大拿、林冲傳、諸戲、極博觀衆所佳譽、其演之銅錘正工戲、如：二進宮牧虎關、草橋關、斷草后、上天台等、諸戲、尤受一般聆者讚許、架子花以姚起山之打龍棚爲最佳、餘如：審潘洪、鴻門宴醉打山門、賽太歲、應天球、飛虎夢、荊軻傳、桃花村、青梅煮酒等劇、倍受歡迎、壽臣演藝、極爲認眞、與少山正相反、從未以敷衍從事、而其對人對已、純秉至誠、尤凜遵督教規、最戒誑言、對於同行、尤講信用、凡邀其演唱者、力所不能、決不敢應、應則必踐、習而成性、故其代價、頗有「不折不扣」之態。壽臣之戲、文武崑亂、各有所長、聆者早有定評、其與楊小樓合演之全本連環套、野猪林、北伐中原、大戰宛城、八蜡廟、霸王莊等劇、……與高慶奎、馬連良合演之割麥裝神、法門寺大審、青梅煮酒、應天球、除三害、捉放諸劇、均爲南北輿論所推重、而其獨演之賽太歲、荊軻傳、桃花村、飛虎夢等劇、就得全國人士所讚揚、蓋其藝其劇、均在劇界中、爲不出世之人材也、惜其現謝絕舞台、已決不再唱營業戲、祇有約法三章、凡純慈善事業同行義務屬於年終救濟貧苦同業及堂會不再此限、實爲可惜也。

侯喜瑞、工架子花、富社頭科生、嗓音寬而帶沙音、亦擅長白淨、與金郝合稱爲「三鼎」、一齣戰宛城轟動全國、身段極佳、白口做工均優、荀慧生、尚和玉合作戰宛城特由津約其合演、可見其戰宛城之佳也、除戰宛城外、餘如、陽平關、擊鼓罵曹、捉放宿店、連環套、環林寺、普球山、法門寺大審、丁甲山、夜奔潘洪、長板坡、盜御馬、刺王僚、李陵碑等劇、極佳、其做工極沈重而活、白口稍帶沙啞之音、而聽之甚爲入耳、唱亦受聽、實不愧爲南社之俊傑也。

董俊峯、工銅錘架子花、除金郝侯外、此人可謂首屈一指矣、以牧虎關、降龍木、（近與金少山荀令香合作、飾孟良較少山博好得好評平多）、探陰山、大龍袍諸劇、另有風味、身段極佳、做工亦好、嗓音宏亮、而善於運用、無論高低腔、其唱之極受聽、人緣亦佳、能劇頗夥、較優者如：碰碑、變天師、失街亭、飛虎山、華容道、審李七、刺王僚、黑驢告狀、大保國諸劇、極得界讚許、惟其做戲不甚認眞、故不如侯喜瑞紅。

裘盛戎、桂仙之子工銅錘、富社四科俊傑、出科後本欲自挑大樑、因故而未成事實、其藝甚佳以連環套、大回朝、二進宮爲最佳（近與楊寶森、侯玉蘭合作之二進宮極爲觀衆好評、能劇極多、均得乃父之傳授如：李陵碑、牧虎關、雙包案、斬馬諛、御菓園、草橋關、大水關、取滎陽、銷五龍、上大台、斷后、長板坡、盜御馬等劇。

（未完）

慶頂珠
兆志

慶頂珠即討漁稅、一名打漁殺家、本市常演之劇也、劇中角色生旦並重丑角次之、但均須具有武工。

本市丑角飾該劇教師者、當以朱桐祥爲最佳、蓋飾教師者須身高體壯、聲音洪亮、若瘦小角色一味滑稽、則非教師之本色矣。

北京角色擅此劇者、首推已故之王長林、次爲傅小山、普士亭、殷佑臣等、殿演此劇於索稅款時云：「你這叫胡說混說、吹了燈黑說閉着眼睛說、一文錢（現在幣制論分了、一分合五十文）沒有窮說、毋論你怎麼說、別管你怎麼說、擺佈你怎麼說你也是嘴上抹石灰？白說」、接念原詞云：「別人來了叫你三句好話打付走啦、今天教師爺來啦、非拏出銀子子來不可」、該伶於莽神氣中夾帶無賴語氣、極合劇中人之身分。

十數年前、北京第一舞台演義務戲內的此劇、角色配搭整齊、工力悉敵、係小培飾蕭恩、尚小雲飾桂英、王長林飾教師、侯喜瑞飾捲毛虎倪榮、俞贊亭飾混江龍李俊（李俊武打扮、本市中和戲院演是劇、由蔣媚俠李俊臣飾李俊均戴文生巾、此次隨毛世來同來之沙世鑫、隨荀慧生而來之王文源演是劇、飾李俊者亦均戴文生巾并掛黑鬚）由網魚起至殺家止、且於殺家時起打火熾（北京演此劇每於戲目下、均註文武代打四字）因殺家時、丁府所養之打手。須由蕭氏父女在槍對單刀對打數場斯時也、蕭氏父女刀法翻飛表現絕門之態勢、蕭恩變朱武生、桂英等於武旦、非似本市演此劇時、打手上場甫一照面即揚脖而下（筆者以爲該丁府衆打手中竟無一能戰數合者、未免失之謬誤）且北京演此劇雖起打但場上並不擊鼓、本市演來僅略一交手耳、場上却擂鼓助之。

以上係李俊之裝束暨殺家時擂鼓與否？乃京青不同之點、且飾佳英者、每於櫓柄繫彩綢、好似變相之宋金郎、打魚藏舟、雖然彩綢粉綫悅目、但豈船具上應之物耶。

集曼殊詩贈碧珠
景生

不安二十年浪跡江湖、都無牽掛、惟天涯碧珠、不能忘懷耳、津門分袂、倏經五載、雁落魚沉、消息都杳、夜深漏永、思子爲勞、乃集曼殊詩六首、以貽伊人、已於客歲七月寄津沽矣、紙短情長、未盡所懷、且不知碧珠仍在人間、抑魂歸大上、或有種種之苦衷、不忍推想、爰不計音律、再集六首、投諸報端、以代箋牘、甯使殷洪橋投向石頭城下也。

送卿歸去海潮生、春水難量舊恨盈、知否去年人去後、幽夢無憑恨不勝！

碧漢紅蓮水自流、楊柳春風繫客舟、知否去年人去後、三生花草夢蘇州。

江城如畫正初春、不愛英雄愛美人、知否去年人去後、悲笳一動劇傷神！

羅幕春殘欲暮天、楊柳腰肢最可憐、知否去年人去後、語深香冷涕潸然。

落暉蒼波絕海濱、飄零張儉獨傷神、知否去年人去後、萬家歌舞一閑身。

水驛山城盡可哀、月華如水浸瑤階、知否去年人去後、春風一夜百花開。

詠小楊月樓
璧臣

世事原如大劇場、風雲譎詭費思量、楊郎洞悉人間幻、巧把情天一擅揚。

詠楊菊蘋
璧臣

窈窕身材絕世姿、爭從島上見西施。清歌一曲令人艷、妙舞如仙術更奇。

四川戒烟藥茶

此茶爲峨嵋神草。會經衞生機關化驗證明。絕對不含毒質。且無需煙灰及煙膏（魂靈）爲引。其功用能天然尅毒制癮。服者體內自起血清反應。見煙生厭。不戒自斷。一方面使全身各組織細胞血液神經骨髓中之毒素分離。由大小便排洩而出。故能根本戒斷。永不反癮。戒時毫無痛苦。且能使細胞生機復活。體元強化。故此茶戒煙及白粉。有正本清源之效果。并非其他丸膏類之代癮品可比。

成都福人藥房秘製
上海四川藥行總發行
經理 灘縣路六十九號 青島膠東商行
山東全省總經銷批發處
歡迎各藥房各商店代售

◀每盒五元五角▶

青島新民報印務局
青島奉天路二一四號
電話(3)一〇〇九一番 一四一九番 一四一〇番

一、營業科目

印刷

活版：新式紙盒
石版
寫真版：精美日曆
膠版
凸版：五採商標
代製銅凸凹版

製造

張萬年大夫
確負責具把根握治 花柳淋病

初起久患屢治不愈

憑十五年以上 確保斷根

特備近代科學化各種電器醫械 採取世界最新技術 選用歐美名廠特效靈藥

臨床經驗 爲各級社會解除切膚痛苦 並專治一般屢治不愈疑難之症 絕對負責

花柳病一般 症狀及療法
[illegible]

花柳病者須注意的變化
[illegible]

如何方能治愈頑固各症
[illegible]

總批發

國產淋敵丸 犀黃清毒丸 每盒兩元五角

補腎黑牛丸 魚便消回丸 定價每盒兩元

花柳淋病 魚口便毒 下疳橫痃 疝氣偏墜 張萬年大夫啓

一盒除根 確具把握

一掃光藥膏 六〇六藥膏 一掃光藥水 全治水 主治乾溼膿疥頑癬顏瘡一切皮膚搔搓患處立效

全治膏 主治風寒痲木四肢筋骨疼痛疝氣偏墜跌打損傷貼患處立刻見效

〇診所青島天橋西頭雲南路八十七號張萬年醫院時間自上午八時至下午十時
〇星期照常隨到隨診 電話二七七四四號

止痢良藥

阿爾細林片

瀉痢

【主治】各種瀉痢、腸內異常醱酵、鼓腸急性・慢性腸加答兒、赤痢・傷寒・霍亂等之傳染性瀉痢、腸結核瀉痢、食餌中毒、胃潰瘍、胃酸過多、飯後飽滿。

阿爾細林的主成分、除庇護腸的粘膜、兼有收斂及消炎作用以外、並能吸著腸內有害細菌及催炎性物質、以掃清腸內汚穢、故有極自然的止瀉作用。（詳細仿單函索即寄）

【包裝】10片 20片 50片 100片 500片 各大藥房均有經售

株式會社 武田長兵衞商店

總發行 日本大阪市東區道修町
天津辦事處 天津日租界旭街
北京辦事處 北京宣武門內大街
青島辦事處 青島□□路一號

10(5)122

鵝牌蔴紗汗衫

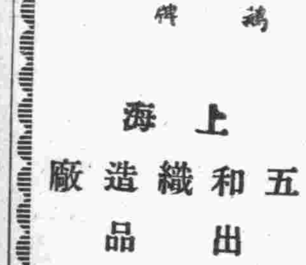

涼爽細潔 永不起毛

上海五和織造廠出品

美新汽車行

出賃新式汽車 無論晝夜隨呼 隨到如蒙賜顧 勿任歡迎

廣東路三號 電話六三〇六

九月三日起演
開演前半價
下午九時半以後半價

威阿里野特的小姐！！
（馬戲團的小姐）

德國特比斯映畫公司偉大貢獻

德意交歡超傑作片

（添說華文字幕）

監督 合演
西葛乃 芝比奧 里盧羅 烏哈葛 子拉乃 里意米 乃特路 安阿哥

大庭監督抒情描寫之大傑作！將開墾高原乙女之夢與情話纏綿青年人人潮陰陰的情愛由大舊

笠智衆 廣瀨徹 飯田蝶子
水戶光子 三浦光子 高倉彰
監督 大庭秀雄 攝影 寺尾清

美麗之隣人

松竹公司大船撮影所傑作

話以如花之筆描寫娛樂電影之最高傑作！
將生活之泣與笑愛與憎冒險與興奮美麗薄倖少女之情

青映

經濟

市場一週間情況 生油轉强為弱 紗市交易始終保持硬勢

本報特訊　本週內市場生油及紗布之交易情形、稍有變動、期現生油週初市况鵠立、旋以申幇胃歉、標金回落、纖又途徐下降、週中及週末日見下垂、期現紗布、因人情看高、存底不豐、故始終堅挺、日趨硬勢、今後仍不看下落、茲將本週內期現生油、及期現紗布市况分誌如下。

一生油一週一、生油現銷、申幇續辦親切、市升二元、以五十二元之價成交、期市人情高作、多頭買存、空方進補、陸然上升、尾市存方拋售、始稍回疲、九月期收盤五十五元七角、十月期收盤五十五元六角、週二、現生油申幇進胃不急、欲以原價進辦、售主抗價、勉强以五十四元之價成交、期油人情看高、故拾級而上、但似已漲至最高潮、已無再漲能力、九月期收盤五十二元、十月期收盤五十二元二角、週油現銷、市况平和、仍以週二之原價成交、價格五十四元、期市因標金升提、油亦正漲、旋因申市回軟、存符傾吐、後場市况平和、九月期收盤五十五元五角、十月期收盤五十五元五角、週四、生油現銷、申幇胃口平和、購辦不親、仍以週三五十四元之原價成交、期市因標金跌落、現油不振、市乃挫落、九月期收盤五十五元二角、十月期收盤五十五元、週五、現生油申幇胃口鬆弱、呈軟化之態、以五十四元之原價成交、期市因標金回落、現銷細弱、呈萎靡不振之象、九月期五十四元七角五、十月期五十四元六角五、週六、現生油申幇胃口鬆懈、較週五跌落二元、以五十二元之價成交、期市因現油銷路不振、愈益下疲、九月期收盤五十四元、十月生油收盤五十四元、以本週六比較、九月期油漲一角、十月期油漲三角云。

一紗布一週一、現紗布市、洋幇與津各地客商購辦頗親、市况穩固、現紗（一六銀月）一千一百元、現布（雙龍）三十六元、期市紗布人情樂觀、爭相購存、棉布升數角、棉紗亦有微升、九月紗收盤一千零三十五元、九月布收盤三十四元二角、十月布收盤三十四元二角二、週二、紗布現銷較前尤見起色、布每疋升一二角、現紗（一六銀月）一千一百二十元、現布（雙龍）三十六元二角、期市因甲布好轉、油市亦高、乃蒙其提攜亦上翔、九月紗收盤一千〇三十五元、九月布收盤三十四元一角、十月布收盤三十四元一角五、週三、紗布現銷、故市况平硬、現紗（一六銀月）一千百十五元、現布（雙龍）三十六元二角、期市人情頗、市况欣欣向榮、多頭購存、市乃微升、九月紗收盤一千〇五十元、九月布收盤三十四元五角七、十月布收盤三十四元五角七、週四、紗布現銷、市况鵠立、均有些微之上升、現紗（一六銀月）一千百二十五元、現布（雙龍）三十六元四角、期市人情看高、市况穩堅、九月紗收盤一千〇五十元、九月布收盤三十四元七角二分、十月布收盤三十四元七角七、週五、現紗布因存底不豐、銷路甚佳、似易漲難疲、現紗（一六銀月）一千一百二十五元、現布（雙龍）三十六元四角、期市因申布回落、曲不見好轉、人情低弱、致市稍垂、九月紗收盤一千〇五十元、九月布收盤三十四元五角、十月布收盤三十四元六角五分、週六、紗布現銷、市况如前、仍在徘徊思漲之勢、現紗（一六銀月）一千一百二十八元、現布（雙龍）三十六元四角、期市因生油不振及現紗布之平和、因而呈平軟之勢、九月布內盤三十四元三角七、十月布收盤三十四元四角二、以本週六與上週六比較、現紗每件升三十八元、現布每疋升五角、九月布每疋升八角八分、十月布每疋升一元一角云

太原鐵廠生產能力 較現在將增加四倍 大規模熔鐵爐即將完成 定十月初旬舉行入火式

太原通訊　太原鐵廠急於恢復百二十噸之熔鐵爐、現將完成、故盡量夜間操作、件速購雜鐵礦石、煤炭各材料約半年之用、將於十月初旬舉行入火式。聞此後該鐵廠之生產能力、將增加較現在之四倍、同時更實施銑鋼一貫作用、今後對於山西省之經濟開發定有劃期之貢獻也云。

本年度八月份 青島郵局業務

本報特訊　青島郵便局於六日午前八月份發表業務狀況如左：

郵便物

通常郵便	接受	一、八四四、七四五
	配達	一、七二〇、三三七
特種郵便	接受	二六、九八四
	配達	五五、〇〇八
小包個數	普通	九、六七一
	特種	一六、二六七

匯兌業務

對外及中國國內	國內發出匯兌	一、八〇七件
	兌付	一、九七五件
	華蒙發出	五件
	兌付	一八件
	對滿發出	八六件
	支出	四〇一件
	電信發出	四一件
	電信支付	一七件
對日本電信匯兌	發出	一、三三四件
	金額	二五、九二四元
	兌付	一九七件
	金額	二六、二八五元
對日本普通匯兌	發出	四二四件
		六、五七二元九二錢
	兌付	二四四件
		三〇、〇五七元四二錢
小匯兌	發出	五、七二一件
		八二、二七七元七四錢
	兌付	四、七二八件
		八三、五一一元〇七錢
計	發出	七、四七九件
	金額	三五八、七七四元五五錢
	兌付	四、七二八件
	金額	八三、五一一元〇七錢
中國郵政貯金	儲蓄加入	三二八件
	金額	二八、六一四元六〇錢
	發還	一七一件
		二、六一九元八八錢

北京市當局 派員南下購米

北京通訊　邇來京市米糧存量、因來源暢通、有增無減、基礎益臻鞏固、頃京市當局業已派員又向蕪無錫兩地購米二萬餘担、聞於十月中旬、即可陸續抵京、將以最低價格售予市民云。

北京屠宰場 上月下旬宰牲統計

北京通訊　北京屠宰場總分兩場、因市間發生肉荒、積極增加屠宰數目、但因猪類太缺、無法增多統計八月下旬已達一萬一千八百九十二隻、羊佔首位超過一萬以上爲一〇〇一二隻牛三七五頭、猪一四九七口、駝五支、驢二四、比較八月中旬增加有二千六百八十七隻云。

京津食糧存底豐厚 需給可期安全 今後各方輸入將益增加 民食問題絕無恐慌之虞

北京六日中華社電　國人主要食糧麵粉需給、既有中日兩當局協力講求對策、但關於下層民衆食糧之雜糧亦銳意圖供給之圓滑、滿洲、蒙疆既有大量之輸入、並將有安南海防經三菱之手輸入玉米八千九百八十一噸、是於津京地區食糧需給更是緩和、現天津地區具有二月舊正前後粮荒之苦經驗、而常有相當存貨、此次運到之安南玉米決於興亞院華北聯絡部指導下作爲本年度食糧對策、加以保管、是津京地區之雜糧存儲量、將更見增加、一方因播種期生育期之華北氣候、比較順調、本年度華北蒙疆地區之雜穀預料收貨平平、以上由此觀之、華北本年度食糧需給關係已達安全點、此項存儲雜穀視情形如何、於雜糧市場統制而作與麵粉相同之使用、且促進新穀之登市、其有效之法用大爲一般所期待云。

遺失聲明

敝號自用脚踏車一輛牌號二三六六二又賈徽五自用脚踏車一輛牌號一〇九八二於九月五六兩日相繼丢失該兩車牌號應即作廢特此聲明　廣興厚　賈徽五　仝啓

華北交通公司 提高貨運效率 華滿鮮運送力激增

北京通訊　交通公司對於物資的運送已有相當之運籌、例如確保煤、礦石等戰時產業資源之輸送、提高貨車運用效率、在鮮滿華大陸上敷設一貫之急速輸送小批貨物、增發輸送列車等、二十九年之出貨預算、已超過十四年度之百分之二五矣、本年度關於改正時刻、照左列諸點行之、以期輸送之完璧。

一、增加輸送力　華北資源煤鐵、本年擬多向港灣運輸、隨治安地區之擴大、由各港灣多量運至日本、爲確保運輸之强大能力、故增加現行之輸送力。

二、提高貨車運用之效率　煤爲大宗之輸送、將山地與港灣、指定輸送列車、將山地之煤向港灣運送、作有計畫有確定性之運輸、並縮短貨停留時間、增加運用效率

三、整理列車之系統與配列、進行貨物之適時輸送、適應貨物之流動狀態、改正列車系統、整理列車之配列、計畫貨物適時之輸送。

四、確定急送食料品輸送列車網、近來日人日見增加、一般生活上之食料品、如鮮魚、野菜、生菓等生鮮之食料品之需要求隨時而增、爲圓滑此輸送計、青島及釜山爲中心、設定輸送急送品用之急行貨物列車、樹立去日本之急送輸送計劃、鮮魚輸送計劃使用冷藏車、使其能在各家庭內看到鮮活的魚類

五、增加小批貨物輸送、除鮮魚、生菜、生菓以外、尙有衣類雜物等日常生活必需品、亦有圓滑輸送之必要、如輸送不調、極易發生需給不調、而影響到商人運轉資金、有礙家庭經濟、故近來計劃、增加小批貨物輸送量率、擬將濟南管轄內之小批貨物列車再增數量、以期達到運輸最高量小批貨之目的。

天津海關 輸入糖類 六〇一九公擔

天津通訊　天津商品檢驗局、統計上週「八月十九日起、二十五日止」、津海關進口糖類特轉活躍、計有日本白糖四四七八公擔七五、價值六一七五〇元四四、又葡萄糖一五三六公擔一〇、價值三六九七三元一〇、雜糖四公擔三二、價值五三六元四〇、統計三項數量六千〇十九公擔九四、總值九萬九千二百五十九元九角四分云云。

開封小麥 登場暢旺 市價將益跌落

開封六日中華社電　開封地區小麥保持二十一元之價格已久、茲因登場漸增、雖打破二十一元、而落至二十元五角、尙有低落之勢、前曾賣喝十八元五角之新鄉價格、或將提高、開封價格或將減低、以期價格相等、此事頗爲一般所注目、預料前途尙有相當登場、茲錄行情如左。徐州二十六元、開封二十元五角、新鄉十八元五角、馬牧集二十五元五角。

天津市英商 分別準備撤退 儎貯棧太古倉庫分別出讓

天津通訊　自歐戰演進吃緊以來、駐華英軍全部撤退、因此影響英商、亦準備分別縮小與撤退、尤以津市爲華北唯一都市、英商洋行、從來具有一部經濟勢力、至是亦隨之減退、且有許多較大英商、乘此結束者、因而一向由英商把持之市場、亦隨之解除桎梏而呈現光明矣。本市雜糧交易場所、向河東大王莊、英商儎貯棧內、而從來雜糧市場、奸商活動、囤積居奇、亦殆因特有外人勢力關係、最近以英軍撤退後、英商已準備撤退結束、或縮小範圍遷移、上述之儎貯棧、已全部讓渡予日商三井洋行、代價二百五十萬元、因之雜糧市場巳移於啓泰棧、聞啓泰棧亦係英商、刻經進行準備、爲國際運輸公司買收、此外著名之英商河東太古商行倉庫、刻已準備出賣即將實現、隨明朗之華北建設大天津市計劃、已在着着準備中、上述之英商勢力皆係河東地區者、茲者既經分別撤退則大天津之建設將益促進、河東新工商區之擴大發展、將隨都市建設益呈躍進云。

京鐵本月份 貨運計劃 預料生果類活躍

北京通訊　北京鐵路局九月中管內營業貨物輸送計劃、因穀收穫期近、天氣良好與治安安定、易向鐵路沿綫運入、預料京漢沿綫、尤其以磁縣邯鄲爲中心地帶之小麥等雜穀類及一部分棉花、可望登場、並預料以保定附近爲中心之生菓類之裝運亦可活發、一方預料鏟大宗貨物之煤、或有一部分因山麓勞工不足與其他事故、而出煤不多等情形、至於其他山麓、因貨車周轉頓利、將呈活況、他方面、尙有由港頭運往內地之鐵路資貨類等材領、故希望與一般貨物、均可利於裝運。

△出口貨物

湖北號八日出口　上海貨　落花生油七五〇簍、落花生油一〇〇大桶、胡桃仁九一簍。

△進口貨物

奉天丸六日由滬來青　人造奶油二五件、汽水四〇件、食料品六箱。

內外市況

本市市況（九月七日）

○棉布期貨前場

九月開	34 10
最高	34 40
最低	34 05
收盤	34 375
成	4350件
十月開	34 20
最高	34 475
最低	34 10
收盤	34 425
成	2875件

○土產期貨前場　生油

九月開	53 30
最高	54 40
最低	53 30
收盤	54 00
成	60件
十月開	53 50
最高	54 30
最低	53 30
收盤	54 00
成	824件

○棉紗現貨

16支	銀月	1128.00
	寶來	1085.00
		1090.00
	日光	1060.00
	龍門	1043.00
	彦合	1130.00
	寶船	1095.00
		1092.00
20支	寶船	1185.00
	五星	1145.00
	仙桃	1090.00
		1100.00
	銀月	1150.00
32支	宮女	1255.00
42支	銀月	1456.00

○棉布現貨

雙龍	36.40
	36.30
	36.50
	36.45
三桃	34.60
花鳥	35.40
	35.20
	35.50
	35.40

○土產現貨

生油	52.00
成	480簍
生米	24.00
成	10000包

○麪粉現貨

炮車	16.20
火磨	15.40
雙妹	16.20
遊魚	13.80
飛英	15.30
鳳凰	13.80

○雜糧市

海州白米	23.00
海州高粱	18.00
膠州小米	24.00
高密小麥	33.00
濟南綠豆	22.00
青口元豆	24.50
青口豆餅	18.00
本街豆餅	18.80

海外市況（九月七日）

○英國向各國匯兌

英美	402.50
英法	不
英德	
英蘭	立

○英國向東洋匯兌

上海	3又32分之31
孟買	1.6又16分之1
香港	1.3
新嘉坡	2.4又16分之3
日本	12又2分之1
巴達比亞	7.58
西貢	1.1又4分之3

○東京匯兌相場

對美 賣	23又16分之7
買	23又32分之15
對英 賣	1.20
買	12又2分之1

○正金銀行建値

對美	23又16分之7
對英	1.20

○軍票交換相場

74元又2分之1	賣
75元	買

○各國金銀塊

倫敦金塊 現貨	168.0
倫敦銀塊 現貨	23又16分之7
期貨	23又4分之1
紐約銀塊 現貨	34又4分之3

○東京短期 後場開盤

新東	112.10
鐘紡	142.20
滿業	65.30
日產	63.10

○大阪短期 前場開盤

新東	未
大新	
鐘紡	
滿業	着

○紐約棉花 新約定

十月	9.38
十二月	9.33
一月	9.23
三月	9.14
五月	8.94
七月	8.74
現貨	9.72

○大阪棉花 前場開盤

九月	70.50
十月	70.50
十一月	70.50
十二月	無市
一月	無市
二月	無市
三月	無市

○大阪棉布 前場開盤

九月	3.295
十月	3.430
十一月	3.515
十二月	3.610
一月	3.665
二月	3.735
三月	3.785

○大阪棉花 前場收盤

九月	無市
十月	無市
十一月	無市
十二月	無市
一月	無市
二月	無市
三月	無市

○大阪棉布 前場收盤

九月	3.000
十月	3.420
十一月	3.510
十二月	3.600
一月	3.665
二月	3.720
三月	3.780

腎虛腰痛 遺精早洩 保腎固精丸

一服功能固精健腎任其操勞身體不衰精能遠射種子增夫婦之愛情無病者常服每晚服半付

▲每盒洋一元五角每三盒洋四元外埠函購另加郵費三毛五分郵票通用

青島經理金鄉路廿一號太和春藥房　北京路 長春堂　中山路 長春堂　西路 長春堂　各埠藥房 均有出品

腎虧體弱 唯一良藥

本醫臨症實驗家傳秘方經官府化驗證明確有特效專治腎虧腎寒夢遺精滑見色流精早洩日久虛淋腎虧體弱氣虛血虧房事過度五勞七傷咳嗽失眠頭暈心跳四肢無力脾胃虛弱面黃肌瘦病後身虛腰酸腿軟夜多怪夢精神不固陽萎不舉市交即洩精寒精稀發育不全子嗣艱難等症服之奇效如神倘欲工作服此而能補腦補血保養身體延年益壽增飲食助消化力壯筋骨返老還童百發百靈

敬送 遺精早洩 健忘不孕 腎虧腦弱 古宮秘方

並贈 靈藥醫圖 ▽治瘋骨痛驗方（不取分文）

照方配服（青島）能使精關强固、思想敏活、容顏美潤、神經不衰、治愈千萬、不效稱奇、皆有謝函證明、各界欲索此方、向上海跑馬廳路二五號中國腎腦病院函索即寄

招遠路五十一號　電話三一七一番

青島家畜醫院

▲犬馬診療 經驗豐富

▲門診出入 收費低廉

欲求撲滅淋病 惟有服用優龍

興梅毒之六〇六並駕齊驅之本劑之出現，乃今日淋病治療界之劃期的存在，有强烈殺菌力，經過數日之內服，即能完全治癒，致受一般治療界之絕讚。淋病非不治之疾，恐係不求醫療所致也。治癒率爲百分之九八。

衞藥……法療服 每日三次，每次二粒，以服用三日 一服衞藥 停止八日以後則須實行第二衞藥 服量如前

包裝 藥片二十片包、一百片包、藥粉十公分裝、二十五公分裝

總發售 天津日界旭街 梅本藥大藥 北京東單牌樓大街 信義洋行 青島膠東路三五 渡邊藥房

東京·日本橋 萬有製藥股份有限公司

馬越醫學博士創製 橋谷農學博士監製

强化消化器官之防線！

霍亂吐瀉，疾痢，腸熱

各症爲夏季最易流行之疾病，此等疾患，且多見於胃腸虛弱之人。故不能不謀强化消化器官之道。人體內原有消滅此種病菌之機能，此機能，又全靠白血球以執行之「愛表斯」善能補血强身，增加白血球，使其噬菌作用旺盛，撲滅一切夏與流行病當此盛夏疫病盛行之際，幸勿忘記服用「愛表斯」錠，以强化胃腸。

1SEBC50

愛表斯錠
エビオス

大日本麥酒株式會社　三井洋行　株式會社田邊公司

青島特別市醫師公會

科別	醫院	醫師	地址	電話
內科 婦科	中久醫院	張達三	江蘇路八九號	三八九四
產科 婦科 內科	高大夫醫院	高內安	肥城路八號	五八九四
皮膚花柳科 內外科 產婦科	華德醫院	劉信齋 張伯瑜	武定路二號	四八六八
皮膚花柳科 內外科 小兒科	齊鈞定診所	齊定鈞	安徽路三〇號	七七九五
產科 婦科 內外科	海濱醫院	龔龍	山東路一八號	五三六三
眼科	拯民眼科醫院	章拯民	平原路四七號	二八七三五
小兒科	清和小兒科醫院	張子惠	湖南路七號	六一〇六
內科 皮膚科	錫九醫院	高錫九	四方奉化路一三號	三五三四
內外各科	柏林醫院	張濟卿	肥城路七號	三五五九
耳鼻咽喉科 皮膚花柳科 內外各科	桐林醫院	張子琴	東鎮丹陽路七號	六六六二
神經精神科 皮膚花柳科 內外各科	耘蓬醫院	王耘蓬	禹城路一號	五七〇〇
內外科 皮膚花柳科 X光線科	壽康醫院	丁介眉	湖北路四號	五二三二
皮膚花柳科 內外產婦科	子通診所	楊子通	湖南路十三號	借用三三〇二
皮膚花柳科 內外產婦科	太平醫院	張靜軒	合東四路一七號	借用三一七八
內外各科	遠程診所	吳天任	膠州路一六號	七二三四二
皮膚花柳科 內外嬰科	光陸醫院	金恆生	山東路三〇號	六四六六
內外各科	高齡醫院	關喬齡	安徽路三號	借二、八五五六四
眼科	同濟眼科醫院	李同濟	天津路四號	
內外科 花柳科	大成診療所	孔慶雲	天津路十六號	

本市秋丁祀孔大典 祭祀官員決定
趙市長主祭十一日舉行

本市市公署以本月十一日爲本年秋丁祀孔大典之期、特訓令總務、社會、教育三局會同籌備頃大致已經籌備就緒、定於十一日上午八時在市禮堂舉行、祭祀官員亦經決定、主祭官爲趙市長、陪祭官李德順市政委員、謝總務局長、姚社會局長、陳教育局長、其禮節次序如下、
一、執事人員各就位。
二、陪祭官及與祭人員各就位、
三、主祭官盥手。
四、主祭官就位。
五、全體向神位行三鞠躬禮。
六、行初獻禮。
七、獻帛。
八、獻爵。
九、主祭官向神位一鞠躬、復位。
十、主祭官陪祭官向神位三鞠躬禮。
十一、讀祝。
十二、司祝恭讀祝文。
十三、主祭官向神位一鞠躬、復位。
十四、主祭官陪祭官向神位行三鞠躬禮。
十五、行亞獻禮。
十六、獻爵。
十七、主祭官向神位一鞠躬、復位。
十八、主祭官陪祭官向神位行三鞠躬禮。
十九、行終獻禮。
二十、獻爵。
廿一、主祭官向神位一鞠躬、復位。
廿二、行受福胙禮。
廿三、受福胙。
廿四、主祭官向神位一鞠躬、復位。
廿五、全體向神位行三鞠躬禮。

警局從嚴取締 行使販運僞鈔
通飭所屬一體遵照

本市警察局、近查市面之上、屢次發現僞鈔、對於市面金融頗有影響、爲此該局特通令所屬及各分局、對於僞幣之行使販運、及其來源、應從嚴偵查取締、所屬及各分局奉令後、已通飭所屬一體遵行云。

李寶山新任 警備隊隊副

本市警察局警察學校校長李寶山、近被任命爲本市警備隊隊副、業於本月七日正式就職云。

警局戶口清查 大體完竣
共五十六萬餘人

本市警察局、對於市區戶籍之整理不遺餘力、除每月按旬清查呈報外、並由警局組織戶口清查班、分區清查、現大體告完竣、截至八月終、全市戶口人數、計一十一萬一千八百零四戶、男三十二萬四千二百四十六人、女二十三萬八千五百四十五人、共計五十六萬二千七百九十一人、較七月份增加二百六十九人云。

交通班查獲 野鷄式汽車 送警察局嚴罰

本市警察局、對於市內交通之整理已逐步進行、現在對於非正式營業車輛之取締、已由警察局交通取締班、從嚴查察、本月四日已將野鷄式之汽車五輛查獲、送交警察局處罰、且該項車輛無牌照行駛、殊與定章不合、將從嚴罰辦云。

青少團討論會 日內舉行

新民會青島特別市總會、對於青年團之進行事項、現正積極計劃中、於日內舉行青年團問題討論會、並定於九日邀集青年團關係者座談會、商洽各項組織訓導事宜云。

第九次賽馬 比賽程序規定
各組馬匹等分配均衡

青島匯泉競馬場、本月八日舉行第九次定期賽、關於與賽各程序業已規定、是日仍十次、其第一次賽爲老馬戊等級、距離一四〇〇米、賞金頭馬四〇〇元、二馬二〇〇元、三馬一〇〇元、四馬五〇元。
第二次賽呼馬甲等級、距離一四〇〇米、賞金頭馬三〇〇元、二馬一五〇元、三馬一〇〇元、四馬五〇元。
第三次賽老馬甲等級、距離二二〇〇米、賞金頭馬四〇〇元、二馬二〇〇元、三馬一〇〇元、四馬五〇元。
第四次賽新抽丙等級、距離一〇〇〇米、賞金頭馬三百元、二馬一五〇元、三馬一〇〇元、四馬五〇元。
第五次賽呼馬乙等級、距離一二〇〇米、賞金頭馬三〇〇元、二頭一五〇元、三馬一〇〇元、四馬五〇元。
第六次賽新抽甲等級、距離一四〇〇米、賞金頭馬三〇〇元、二馬一五〇元、三馬一〇〇元、四馬五〇元。
第七次賽老馬丁等級、距離一二〇〇米、賞金頭馬四〇〇元、二馬二〇〇元、三馬一〇〇元、四馬五〇元。
第八次賽新抽乙等級、距離一二〇〇米、賞金頭馬三〇〇元、二馬一五〇元、三馬一〇〇元、四馬五〇元。
第九次賽老馬丙等級、距離一六〇〇米、賞金頭馬四〇〇元、二馬一五〇元、三馬一〇〇元、四馬五〇元。
第十次賽老馬乙等級、距離一八〇〇米、賞金頭馬四〇〇元、二馬二〇〇元、三馬一〇〇元、四馬五〇元。
各組馬匹分配如下
老馬戊等級計有勝日、青榮、白板、長洲、聖誕夜、奇逢、新進、金密、活力、金蹄、長波、和道、斯高星、利飛霄、鼎新、雲仙。
呼馬甲等級計有馬雲、初春、興王、山東、協和、切風、哈哈、依拉三、一笑。
老馬甲等級、計有珊瑚、匯利、忠青、赤汗、北極、新源。
新抽丙等級計有早風、綠寶石、蛟龍第二、大勝、飛龘、富士、常睦、光和、菊水、內比、新榮、新興、天龍、大和勇進、千駒。
呼馬乙等級、計有山里、比一比、小金鋼、紀州、貫青、奔霄、派拉蒙、千里。
新抽甲等級、計有飛虎、大卉、池月、旭昌、琴星、[illegible]姬、力、飛熊、永久、漣、
老馬丁等級計有吉光、勝龍、鎭青、開賽客、吉凡、白楊、生駒、紫雁、橋立、五蝠、河山、和生。
新抽乙等級、計有飛龍、觀光、瑪利維獨、五十鈴、神風、花水、八光、旭鳳、若草、富士第二、飛飛、足柄、
老馬丙等級、計有吉夕、足柄、地堂、元榜程、亭勝雪、福山、新冠、和光、
老馬乙等級計有桃源、磯破、精勇、關紫、瑞雪年、施家橋、天王、紅利、保太、耶馬溪、藍鋼云。

第七次賽馬 競賽極精彩

青島匯泉競馬場九月七日中午十二時舉行第七次賽、因天氣良好、到觀衆異常擁擠、是日各次賽馬多爲短距離、老馬甲等級改移第三次賽、仍由忠青保持首位、第五回賽又出冷門、由山里打倒小金鋼、十元票獨得獎金一百七十餘元、打破空前紀錄、其他各次賽亦頗精彩、其搖彩票得獎號碼如下：
一等、七九、一二九、一二六、二五二、九五、三〇、一六六八、一八、六六四、一四一、
二等、二四三、一八七、四〇七、二七九、四三一、五〇六、五一〇、一六四、一四、二九一、
三等：一二二、三二九、一〇七、二七五、三三、四七七、九六、六六〇六、五八九。
等外：五〇七、二〇〇、一三七四、二三八五、一九八〇、一九一二、一二一四
觀覽稅一千一百元
總賣高拾萬元

特別師範科 本期招考新生
定額三十名只限男生 報名期八日至十二日

本市市立中學附設特別師範科、已有兩班畢業、均經教育當局分發市內外各小學校服務、成績卓著、本學期又決定招考新生一班、學額三十名、只收男生、資格仍限高中畢業或有同等學力者、報名日期自九月八日至十二日、考試日期爲九月十三十四兩日、志願服務小學教育界者、又有一良好機會、其招生辦法如下：
【報名手續】報名地點、只貴州路本校、須繳納證明文件、及最近二寸半身像片二張、不收報名費。
【考試科目】十三日上午國文算術、下午英文史地、十四日、上午理化口試、下午檢查體格。
【開學日期】九月十八日開學、錄取各生、須於開學前三日到校填寫志願書及保證書、並憑繳費收據、辦理註册手續、以便入學、逾期不到者、取消入學資格。
【修習學科】修身、國文、教育（教育學、論理學、兒童心理學、教授法、學校管理法）、日語、圖畫、體操、音樂爲必修科、生理、衛生、理科、手工、實業、爲選修科。
【費用待遇】不收學雜費、並由校供給食宿、發給制服、惟書籍等概歸自備。
【修業年限】定爲一年、滿期考試及格者、准予畢業、畢業後、須在指定之學校內服務二年後方准自由就業。

王委員長慰問友軍 並視察市公署
對新民會全體職員訓示

華北政務委員會王委員長、本七日上午十時、往赴陸軍病院慰問、繼訪王克敏氏、晤談寒暄、約半小時、下午三時視察市公署、趙市長以下各局長在署前歡迎、迎至會議室報告一切並聆訓示、下午三時半偕同趙市長（市總會長）姚局長（市總會委員）謝局長（市總會副會長）多田顧問、及加治調查官等、視察新民會青島特別市總會、該會全員出迎、至樓上大廳先由曲科長報告青島一般狀況後、王委員長對全體職員訓示如下：

【王委員長訓詞】今天以新民會總會長資格、到市總會巡視、查新民會會長原爲華北政務委員會委員長兼任、因爲以前王委員長引退、政務委員長一職、遂由我担負、並且新民會總會長、也由我兼任、今天我以總會長資格、向大家訓示。在我離京的前數日、我曾經與方由青島歸來的片桐顧問閣下打聽青島新民會一般情形、因爲我對新民會非常關心、回想新民會成立已經二年有餘、由安藤副會長、繆副會長、片桐顧問、以及全體人員、不斷努力、以致有此燦爛成績、這是本人所感欣快的、說起新民會本職、是負着輔助政府、傳達民意的任務、在現階段說、更且是民衆敎化機關、但是他用什麼敎化民衆呢？這當然是以新民精神了、所謂新民精神、在大學上講、新民一詞的解釋、第一步是明明德、第二步是止於至善、所以說能明明德而止於至善做到、這纔是眞正新民精神、關於此點、也無庸我來詳加解釋、想諸位已經透澈瞭解了。不過使新民精神如何發揚、還賴會務職員多加研討和實踐。方才我在市公署與趙市長也探詢會中一切事項、並且也聽到本會的報告、知道會內機構之組織、是相當的完備和强大、因爲他負着輔佐政府和敎化民衆的任務、所以希望市長對於總會多加指導和援助、以期會務向上、這是我所期望的。再說中央總會成立已有二年之久、各地省市縣總會、也相繼成立、過去自然有很好成績、可是對於本會不滿意、批評也不少、今後希望對於工作、繼續努力、使民意[illegible]歸、我們任務也可以達到了

【參拜神社】王委員長在新民會訓示後、即往參拜青島神社、五時許歸寓休息云。

【市長宴請王委員長】本市趙市長於本月七日下午七時、在迎賓館設筵、歡迎王委員長、並邀各機關首要作陪、席間致詞如下：王委員長、憲節涖青、琪僭越代表陸海軍、總領事館、與亞院各機關、敬謹致詞、共同備具粗餐、藉表歡迎、承王委員長、枉駕光臨、得聆鴻訓、琪等不勝榮幸光寵之至。王委員長、文武兼資、道德崇隆、聲望之重、久爲中外人士所推崇、自榮任政委會委員長以來、關係於建設東亞新秩序之途上、至重且大、一切行政之推進、昕夕弗遑、愛國愛民之熱忱、實爲華北人民所共識、此次因慰問陸海軍並視察特來青市、所有關係官民均感激異常、必蒙對於建設東亞新秩序、造福蒼生、良非淺尠、琪等、竭誠歡迎、與感謝、今晚薄酒粗肴、諸多不恭、招待未周、務乞原諒、最後舉杯、恭祝王委員長與各位閣下、及列席諸君、政躬清福、康强逢吉。（寫眞係視察市公署時情形）

交通取締班 檢舉汽車
兩日間查獲十輛

本市警察局、對於市內不良汽車之取締、已由警察局交通取締班一再檢舉、自本月五日起、至七日止、該班共檢查無照、及借用他人車牌者、共計十輛、均代局依章嚴懲云。

研究園藝者 多欲赴日留學
園藝發展可期

青島附近菜蔬園藝、向極著名、近來李村及膠州方面經營大農場及園藝者正在熱心研究改良、和發展之方法。本年四月社會局有鑒於上述情形、特爲選擇本市優秀青年宋德明等三人、派往日本、在農林省所設之興津園藝試驗場、研究園藝、期限爲一年。本市園藝家聞及該生等留學之成績良好、亦思自費赴日留學、趙市長亦曾推薦學生東渡留學、天津方面亦有人欲去日本學習園藝、請社會局長代爲斡旋、似此熱烈情形、將來必大有貢獻於園藝界云。

警察許可營業 發給執照
仍繼續辦理

本市警察局以本市警察許可營業登記自開始辦理以來、進行極爲順利、自本年六月間起至八月底止、所有各分局管界內各商申請登記者經調查後業已分別發給營業執照、茲將所發出各種營業照如下、
六月期內市南分局界內發出餐館營業照九起、市北分局發出一〇起、共計十九起、旅館業營業照、市南分局界內一起、市北分局界內二起、共三起、跳舞場、市南分局發出一起。七月份內發出戲劇及戲劇之經營者營業照、四滄分局一起、餐館營業照市南分局界內發八起、市北分局界內發一五起、台東界內發一起、四滄分局界內發六起、李村分局界內發一起、共三一起、旅館業營業照市北分局界內發一起、海西界內發二起、共三起、跳舞場市北界內發一起。八月份內餐館營業照、市南界內發出四九起、市北界內發出八起、海西分局界內發一起、台東界內發十一起、四滄界內發十四起、李村分局界內發六起、共八十九起、旅館營業照市北界內發出二起、四滄界內發一起、澡塘業四滄界內發一起、跳舞場營業照市北界內發出二起、該局現在對申請領照者仍繼續發放云。

法院解決房租糾紛 實感相當困難
法律與人情時有抵觸之處 劉院長希望行政方面解決較佳

本市住房問題之恐慌迄今年餘、幷未稍有緩和情形、而一般擁有多數房產之房主、對於房客之迫壓遷讓、依然如昔、致法院民事調解處、每月受理之房屋糾紛案件、恆在百分之八十以上、記者昨訪本市地方法院劉院長關於本市房主與房客之糾紛案件處理情形及困難之點發表如左之意見：目前爲社會重大問題之房主與房客糾紛事件、頃閱報載社會局姚局長曾數度召集房主開會商討、敝人極端希望此事、在社會局方面謀一方法或擬訂一種暫行之規約、而使本院調解處受理房租案件之減少、蓋法律係本乎人情、然現在之人情、已與往昔不同、故本院調解處、在處理房租案件上、誠感左右爲難之勢、譬如一般職員等、遷讓案件、至執行之期、本院受原告（即房主人）之請求强制執行、爲法之明文之規定而在人情方面言之被告實有無處覓房之苦衷、故爲求合乎法律而不能順人情爲順人情而又與法律抵觸致生物議故敝人爲此百謀而無善策、今見報載姚局長、召開房主會議、此誠爲一最好之解決房主與房客糾紛之好辦法也、敝人擬於日內往訪姚局長懇談一切、以謀早日實現一種由行政方面解決房主與房客糾紛之途徑云。

警察局分發 各員警雨衣
雨天禁止撐傘

本市警察局近以所屬局內各員警等、每值天雨之際、身着制服、手撐雨傘、街頭行走、殊不雅觀、特將雨衣分發各員警暫用、已於九月六日具領、並令飭所屬今後遇雨天、不得再有撐傘情事發生、須一律着雨衣云。

小型汽車 將再度出現
新車主改塗藍綠色 向警察局呈請登記

青島小型汽車公司、自停止營業後、其所有之車輛亦經讓渡、近該新車主鑒於本市繁榮日進、業將該小型汽車身改塗藍綠色、已於九月六日向警察局呈請檢驗登記、至於其行車路綫、與車價、正在核示中、短期內是項綠色小型汽車將可出現本市街頭云。

警察局整理攤商 將作根本調查
嚴厲整頓令自行登記 指定地點免妨害交通

本市警察局、以本市各繁華區域街衢、時有行商設攤營業、其設攤地點、是否有礙交通、或有防其他營業情事、過去均未詳爲整理、雖由警察隨時取締、而各攤商反任意游動放置、現爲根本整理計、對於各攤商營業狀況、地點、以及售賣物品名稱、資本等、均將調查、由各商自行申請登記、以便在指定區域營業、而免到處亂放、有礙市容觀瞻、及妨礙交通云。

青萊汽車路開通 貨物運輸圓滑
對治安產業均有裨益

（本報特派記者名倉第三次通訊）青萊間首次開駛之汽車一行、於六日午後十二時四十五分、由夏格莊鎭出發、於一望千里之廣原中南下、約二十分鐘抵靈山、在左側之丘陵建有宏偉之廟宇、鎭壓四方、極得附近居民之信仰、此外尙有大小廟宇甚多、憑車窓眺望再行南下、渡吳沽河、往路如五日報載、於皇軍指揮之下由工程隊架築橋樑、工事積極、日內即行完竣、旣渡吳沽河、則已過萊陽縣與大青島市之境界、旣入青島特別市區域、遇大型貨物汽車四輛、滿載架橋工事使用之石材、由皇軍護衛之下運搬中、於一時五十分入即墨城、爲表示對往復二日担任警備之皇軍將士於甚深之盛謝之歡送中歸還原隊。即墨城內之河畔、亦有市場、除各種貨物外尙有家畜、牛、馬、豚、山羊、鷄等、出入甚夥極爲熱鬧、出張所特備茶果招待、稍憩、即墨爲汽路綫之中心分歧點、多數汽車之着發、即萊青間、城陽流亭方面、金家口行之定期車開始、蘭村外各鐵路車站行等有往返交錯。二時十分即墨發、通過城陽、流亭抵滄口、有乘客之檢問、經過四方平安抵大連路之青島營業所、時恰四時、全所員接待歡迎並致慰勞之語。該日由萊陽之乘客約有五十名、貨物、農產物等約二千基羅噸之運輸、如斯青萊間之汽車交通遂完全達成、今後暫定隔日每在午前八時向萊陽開往、由萊陽亦由隔日午前八時向青開發、對於貨物之輸送便利、即交通文化向上固勿論矣、即對治安產業及其他各方面、亦誠爲躍進的新建設之福音、實爲市民縣民所應共同慶幸者也。（寫眞靈山之大廟（下）與吳沽河之架橋作業（上））

市立中學 招考編級生

本市市立中學、本年招考初高中二三年級編級生、報名日期自九月十七日起至十九日止、於二十、二十一兩日午前八時起舉行考試云。

來函照登

逕啓者頃閱貴報本市新聞欄內載有「傅曲氏被遺棄 請求離異」一新聞一則殊與事實不符查鴻記車行係敝人傅鴻成所有之營業與傅鴻修全無關係至傅鴻修是否虐待傅曲氏等情不久自有法律公判尤非蜚語所可中害茲恐傳說不實貽累匪淺務祈更正爲禱此上
青島新民報本市新聞編輯部
傅鴻成 傅鴻修 同啓

頭痛聖藥
醫學博士 森田資孝先生發明
新腦
註册商標
立止頭痛！靈効如神！！
腦新如遇頭腦疼痛非常難忍時、頭目眩暈神智昏迷時、或讀書過度精神疲倦時及惡醉宿酒未醒時、倘速服腦新可立見奇効、其効若響、服後三分鐘、頓覺頭目爽快神智清新、苦痛若失、有如夜月秋遊能有心曠神怡之妙、此偉績確爲本劑獨具之特長、且雖連續服用、對於腦神經或心臟胃腸等、決無副作用、亦無影響、孕婦服用亦無害
主治 偏正頭痛 頭昏腦沉 頭迷眼花 腦筋疲之 精神憂鬱 面神經痛 宿酒惡醉 暈船暈車
四包裝…二角 七包裝…三角 十三包裝…五角 二十八包裝…一元 六十包裝…二元 百六十包裝…五元
★腦新一樂、外並有售除錠粉末
★最近意防徒購間有用售同名
★注意勿人冒牌致害
大日本名古屋市 荒川長太郎合股公司

謹請友邦諸君光臨 隨意跳舞以樂今宵
對於初學者皆可教授

四十餘名美女敬候諸君
斯達跳舞廳
スターダンスホール
青島市場三路一五號
電話 3348 2448號

漲價展期請購從速
各地新老主顧函電紛沓同聲一致要求展期漲價九月底前仍照原價過期不再通融
注意漲價 九月三十日以前 新型十元 特種六元 甲種四元 乙種二元五
九月三十日以後 新型十二元 特種七元 甲種五元 乙種三元
本品係本廠最新發明構造新奇美麗摩登堅固耐用筆尖用14K眞金磨練成功書寫流利經久耐用確爲新時代筆中之王
政府註册 新型免費電刻姓名
永遠保用

變色鉛筆每枝二元五 加贈鉛條一盒橡皮一塊
筆尖：柔如羽毛經久耐用
筆桿：富麗摩登澄潔透明
顏色 咖啡 翠綠 銀灰
請君試用 保君滿意
特別贈券
新型金筆每枝特價憑券祇收十元 特種每枝特價憑券祇收六元 甲種每枝特價憑券祇收四元 乙種每枝特價憑券祇收二元五角
榮譽出品 新型派拉蒙眞空注墨金筆
一九四零年最新出品今日開始發售 購新型派拉蒙金筆一枝買一枝送一枝
青島 北京路上中華棧內 美利時分行發行 總行天津 全國均有分行

香烟招請經理家
佣金優厚莫失良機
敬啓者敝行新到大批香烟物美價廉茲爲創銷起見招請各埠經理分區專利佣金特優如願就者速到敝行接洽以免向隅是荷
青島 復成烟行 北京路八十三號 電話八五七三 七四六八號

武俠小說　舞鶴鳴鸞記　王度廬着　饒海雲畫

第十回　路見災黎俠行消仇恨　夜來旅店妙手戲英雄（9）

待了一會、忽見有一人順着小徑跑來、江小鶴心說：紀廣傑來了。紀廣傑來到溪邊尚未尋着板橋、就見後面那兩個護院的人已然提刀追來、齊聲大喊着說：「賊人！你休要走！」紀廣傑趕緊回身去迎敵、這裏江小鶴說：「好！打起來了！」雖然隔溪那三個人的刀法劍術都看不清楚、可是也看得見白光閃閃、聽得出刃物相擊、那邊紀廣傑與兩個護院的大概交戰有二十多回合、未分勝負、可是北邊的燈籠火把都順着小徑來了、越跑越近、紀廣傑卻虛晃一劍退後幾步、然後翻身躍步一躍身就越過了小溪、江小鶴早已走進了樹林、紀廣傑大約也走入了林中、那邊的護院莊丁卻都截止在溪旁、不敢進林中來搜索。此時江小鶴不再顧紀廣傑、少時他就跑回到正陽縣的北關街上、此時街上除了在地下東倒西臥的災民之外、一個行人也沒有。江小鶴走到那米家店門首、趁着沒有人注意他、就聳身跳到房上、然而到此時他卻爲了難了、因爲不曉得那紀廣傑倒是住在那間屋裏、他便把銀兩包裹放在房上、自己也坐在房上等候、等了不到十分鐘、就見一人從外面越牆而過、江小鶴曉得是紀廣傑回來了、於是把身旁的銀兩包裹抄起來、向那紀廣傑一擲、只聽咕咚一聲、銀包掉在院中紀廣傑的身畔。江小鶴卻站在房上哈哈一笑、紀廣傑聽的一聲追上房來、江小鶴卻早已沒有了蹤影。他回到店房之內、心裏卻非常覺得痛快舒服。於是就枕而睡、不久就被門外一遍吵嚷的人聲給攪醒、江小鶴睜眼一看、紙窗作灰白色、這時才不過五分明、趕緊抓起來、出屋一看、聽見外面的人聲又跟潮水似的一樣響、店門還沒有開、江小鶴趕緊開了店門、就見那羣災民又擁擠着、有的往前跑、有的領了賑款走了、江小鶴看見連一個骨瘦如柴的小女孩子手裏都拿着一塊銀子、歡歡喜喜地。江小鶴就曉得紀廣傑是把自己昨夜所偷的那些錢給施散了、不由的暗笑。這時災民都得到意外之多的銀錢、齊都在苦臉上浮出一層笑色。天色已快明了、只見從南邊來了三匹馬、正是紀廣傑、劉志遠、和那瞎着一隻眼的人、是他們把銀子施放完了走了、許多災民都跑在地下叫菩薩、紀廣傑的臉上卻沒有什麼高興的樣子、江小鶴也趕緊進到門裏、催着店家給他備馬、他拿着水、草草把臉洗過、然後就付了店飯賬、牽馬出門、就見街上的災民漸稀、商店卻又都打開門板了、江小鶴策馬出了北關、就見大道之上有災民坐在道旁、大嚼着買來的大餅、江小鶴就向他們問說：「那放賑的人往那邊去了？」災民們就指着說：「那三位善人往南走去啦！」江小鶴聽就催馬向南去追、一直追下二十餘里地、卻沒有追到紀廣傑等人、江小鶴倒懶得去追趕了、心說：我追他們作什麼？早先我還想跟紀廣傑較量較量、因爲生氣、現在看他也是一位少年俠客、我何必要非跟他見個輸贏不可呢？由着他去捉我吧、我還是應當趕快到長安見見阿鸞、然後再到鎮巴紫陽去報仇、那才是我的正事。此時他也有些餓了、看見前面遠遠的有一處市鎮、他便催馬走到那裏、看見了一家酒飯鋪、他便下了馬、將馬匹繫在門外、進去要酒要麵、在將要吃完了的時候、忽聽門外有人厲聲叫着說：「這匹馬是誰的？」江小鶴趕緊出了酒店、一看卻見是四個人、全都牽着馬、其中有兩個人穿着官衣、還兩個官人是指着江小鶴的馬匹、問說：「這匹馬是誰的、？」江小鶴說：「這是我的、有什麼事？」那官人說：「沒有什麼事。」說畢就要走、卻有一個身材不很高、穿着紡綢褲褂的人、向江小鶴拖拖拳、問說：「你可曉得在正陽縣放賑的那個姓紀的人、往那邊走去了麼？」江小鶴搖頭說：「我不知道、我不認得那個人。」這人便點點頭要走、江小鶴卻說：「喂！我正喝着酒、你們把我叫出來問我這些話、就算白問了嗎？」那兩個官人就一齊瞪眼、說：「怎麼？莫非還得給你點錢嗎？」那短身材的人卻陪笑說：「對不起、因爲我們看見你的馬上掛着口寶劍、還以爲就是那姓紀的在裏邊喝酒、

147

法院公告

青島高等法院　事民判決主文

▲鄭李氏與羅隆光賠償遷讓上訴一案

主文　上訴駁回　第一審訴訟費用由上訴人等負擔

今日節目（XGDP 932KC）

- 八、〇〇　新民報道（北京）
- 八、一〇　修養講座（北京）　孟子（七三講）　傅嚴
- 八、四〇　唱片（北京）　黃族青年歌
- 九、〇〇　新聞報道（北京）
- 九、一〇　商情行市（北京）
- 一一、三〇　兒童時間（北京）
- 一一、五九　報時（北京）
- 一二、〇〇　歌曲唱片（北京）　何日君再來（周旋）
- 一二、一〇　職業介紹（北京）　蘇三不要哭（王人美）
- 一二、一五　娛樂節目（北京）　一、相聲　戲迷藥方　戴少甫　二、單弦　烏龍院　于俊波　沈雲程
- 一三、〇〇　新聞（北京）
- 一三、一五　商情行市（北京）
- 一三、三〇　評書（北京）　龍潭鮑駱（第一三二回）品正三
- 一四、三〇　新聞（北京）
- 一四、五〇　禮門音樂（北京）　九頂鼎化寺僧人演奏
- 一八、〇〇　兒童時間（北京）　南苑場小學學生演播
- 一八、二七　預報本日晚間節目（本台）
- 一八、三〇　（北京）
- 一九、〇〇　一週大事述述（北京）
- 一九、二〇　行政工作報告（北京）
- 一九、三〇　演講（北京）
- 一九、五〇　牌子曲（北京）　財盜　杜真福　果萬林　金曉山
- 二〇、一〇　新聞（北京）
- 二〇、四〇　娛樂節目（北京）　一、時調小曲　八仙上壽　宋大紅　二、戲迷傳　敢良臣　華芝元　三、梅花調　黛玉　鄂小霞
- 二一、〇〇　京音大鼓（北京）　白馬坡　方紅寶
- 二一、四〇　地方新聞　預報節目（本台）
- 二二、三九　報時（北京）
- 二二、三〇　新聞（北京）
- 二三、〇〇　京劇（北京）

日曆

△陽九月八日（星期日）
△陰八月七日
△潮候　滿潮　午前九時四五分（三七四）　午後十時三〇分（三六五）
△乾潮　午後四時十分（六八）　午前三時四五分（五二）
△太陽　出六時三六分　中十二時五七分四六秒　沒七時一七分
△太陰　出一時二九分　中六時一八分　沒十一時一一分

青島郵局封發郵件時刻通知

▲九月八日　開往　大連　上海　日本
一、輪船郵件——

東亞海運汽船出帆

▲門司、神戶行（前十一時）　△印船客禁載
- 泰山丸　九月八日
- 日光丸　九月十二日
- 原田丸　九月十五日
- 貝加爾丸　九月十九日

▲大連、芝罘、威海衛行
- 利通號　九月九日

▲連雲港行
- 大智丸　九月八日

▲芝罘、天津行
- △海通號
- 華山丸　九月十五日
- △海平號　九月十一日

▲威海衛、大連行
- 唐山丸　九月廿三日
- 台中丸　九月廿三日

▲上海行
- 華山丸　九月十二日
- △尼德爾蘭德號

▲上海、南支行
- △衡山丸　九月七日
- 台中丸　九月三十日

青島館陶路四五、四七號　東亞海運青島支店　電話二八一七五一七　夜間當直二八一七七

川崎汽船出帆

▲紐育線（青島入）
- 國川丸　九月十七日

▲紐育線（神戶發）
- 五洋丸　九月一日
- 國川丸　十月一日
- 五洲丸　十月十六日

▲中南米線（神戶發）
- 諾威丸　八月廿五日

▲晚香波、沙市線（神戶發）
- 玖島丸　九月十四日
- 夫爾里達丸　十月六日

▲桑港、羅府線
- 浦鹽多丸　九月廿一日

運費及其他詳細情形請向左記地址照會
川崎汽船株式會社青島代理店　株式會社昭和海運公司　館陶路取引所內　電話二二四〇一三　夜間用電話二二七〇四二六三六四四號

朝鮮郵船出帆

▲仁川鎮南浦行
- 清津丸　九月八日入　九月十日出
- 平安丸　九月十四日入　九月十五日出
- 慶安丸　九月十九日入　九月二十日出

▲上海行
- 平安丸　九月八日入　九月九日出
- 慶安丸　九月十三日入　九月十四日出
- 釜山丸　九月十八日入　九月十九日出

▲釜山朝鮮行

▲仁川天津行
- 鎮江丸　九月十三日入　九月十四日出
- 新義州丸　一月三回

船票於開船一時間以前發賣、至於運費及其他詳細情形、請向左記地方照會
朝鮮郵船株式會社　代理店　合資會社中村組　電話二二四〇三七〇六二〇號

大阪商船出帆

▲日滿連絡船（前十一時大連發）
- 烏蘇利丸　九月七日
- 熱河丸　九日
- 桑特斯丸　十日
- 鴨綠丸　十一日
- 蒙決比滿丸　十二日
- 烏拉爾丸　十三日
- 黑龍丸　十四日
- 吉林丸　十五日
- 扶桑丸　十六日
- 拉不羅達丸

至於運往各地之貨物運費及開船日期客票等事詳細情形請向左記地址照會
大阪商船株式會社青島出張所　電話三五四號　旅客取扱店　新黌路十八號　青島商運株式會社

國際運輸扱船　嶋谷汽船出帆

國際運輸株式會社青島支店　電話代表（2）八一〇〇一
運賃地方詳細請照會　青島經理店

海州組合出帆

▲海州行　信春號　迎春號　元泰號　八日入　九日出　九日入　十一日出
▲櫛水口行　承春號　永祥號　江泰號　一日入　九日出　七日入　十一日出
▲石臼所行　華新號　新順號　太平號　駒祥號　七日入　九日出　八日入
▲石島行　新源號　義通號　民安號　平安號　海川丸　五日入　九日出　十日入　十一日出

海州汽船同業組合　協信海運株式會社　膠敦輪船洋行　株式會社中村組　電話二二四五九　二二四八八號

大連汽船出帆

▲上海行
- 青島丸　九月八日正午入　八日午後一時半出
- 華天丸　九月九日正午入　九日午後一時半出
- 大連丸　九月十二日正午入　十二日午後一時半出

▲大連行
- 大連丸　九月八日後一時半入　後五時出
- 青島丸　九月六日後一時半入　後五時出
- 華天丸　後二時半入　後五時出

▲上海行
- 黃河丸　九月十六日入　九月十七日出
- 白河丸　九月二十日入　九月二十一日出

▲天津行
- 白河丸　九月二十一日入　九月二十二日出
- 黃河丸　九月七日入　九月七日出

大連汽船株式會社　電話　[illegible]

美術印刷　青島新民報印務局　電話．〔三〕二四一九　二四二〇號

定期漲價　請從速購
派拉蒙金筆
新型派拉蒙十元特六種甲元四種乙元二種五角
今天買一枝送一枝新型
今天購筆一枝一律贈筆尖二個新型加副號一枝
青島北京路中華樓　美利時分行

遺失聲明
啓者敝由建設局領有膠東路第三號地之五許可建築圖一紙不慎遺失除向建設局呈請補領外嗣後該圖發現作廢無效特此登報聲明作廢　高鵬程啓

遺失聲明
逕啓者敝號昨日由大阜銀行領到第一號倉庫第二〇五七號出貨單一紙計麻包白糖十包因不慎遺失除向該行掛失止付外特此登報聲明倘後該單無論落於何人之手概作廢紙　恆盛祥敬啓

織布機出讓
茲有五馬力新電機及織布機附屬機全部出讓如有要者請至四方奉化路二五四號接洽　電話三、一五五四號　李鳴玉啓

覓買啓事
啓者本公司現擬購買電力機一座馬力數七個半者無論新舊東洋貨或西洋貨皆可如有此意願出售者請到本公司當面接洽可也　青島奉天路第六三號　東亞麵粉公司第二工廠啓　電話三、〇三四五號

萬國道德會青島市分會啓事
敬啓者本會爲糾正人心提倡道德起見定於九月九日上午九時開講演會十六日開成立會屆期尚希各界仕女駕臨指導無任感荷　地址東鎮人和路十一號　平度同鄉會內

鳴謝
肇泰保險公司　暨　國際代理帝國朝日保險株式會社　賠款迅速
啓者敝號北京路三十二號倉庫不幸於七月十七日發生火災存貨悉被焚毀當經該公司查驗屬實照數賠償足證該公司信用昭著代理人辦事敏捷賠款如此迅速特此鳴謝　源順德謹啓

遺失聲明
查本署場務員張星文所佩之第四八二號銅質證章因遺失倘發現無論落於何人之手統行作廢特此聲明　山東鹽務管理局石島鹽場公署

遺失聲明
敬啓者敝有二十八年由哈濱天和銀行立青島天和興照付王榮久名下第四一六號匯票一紙計國幣八十元整又孫鉅昌名下第四一七號匯票一紙計國幣八十元整此二票因時不慎丟失除向該號掛失止付具保將款如數領出外特再登新民報聲明作廢嗣後無論落於何人之手概作廢紙　敝裕興號謹啓

緊要聲明
啓者鄙人等合資在本市莘縣路開設德興盛木廠生理有年今因生意蕭疏邀親友議允將現存貨物一律變賣所得賣價按股均分至於房屋勻作二份鄙人國天臻譚李氏二人拈鬮均分所有外欠統歸鄙人國天臻清理與譚李氏無涉向後無論何人營業須另起字號不許仍藉德興盛三字特此登報聲明俾未週知　國天臻　譚李氏　譚九雲　全啓

代客買賣房產　代辦登記過戶
大昌地產商行
雲南路二十號　借用電話二三八七一

買房聲明
今買妥三河一二名下陽信路第六號公地一段建有樓房二座門牌二十一號如與該房有糾葛者限七日內與賣主交涉過期成契與買主無涉　買主同義堂啓

遺失聲明
敬啓者敝人在店集買到趙新第借穴坊莊福興益鞋鋪印出青島滋陽路福興號照付之五十七號匯票一只計洋一百三十元一時不慎將該票遺失除向該號掛失外無論落於何人之手概作廢紙　黃兆沂啓

盤聲明
逕啓者敝人業於本月五號將座落東鎮威海路六十三號半分利酒樓地址鋪墊憑證兌妥接營東亞飯店關於半分利一切欠外欠意外糾紛敝人概不負責恐未週知特此聲明　讓盤人　魏鳳麟　受盤人　于振東　全啓　讓　半分利酒樓　受　東亞飯店

緊要啓事
敬啓者敝人祝瑞林六月十二日借到青島天寶棧境記匯票三紙計洋二百元因事急赴奉天將該票存置諸城原籍敝人代付匯票之款未交該號票也未使深恐家人不明眞相無論落於何人之手概作廢紙特此聲明　祝瑞林啓

華振氏藥房
本藥房聘有專門藥學人才調製各國處方所用藥料均選上乘按方調劑準確精良決不以贗品誤人以重道德諸名各國成藥化學藥品及化妝用品等無不俱備定價特廉如蒙惠顧無任歡迎　山東路二十七號　電話二四〇三四號

祛痰鎮咳呼吸器疾患治療劑
靈咳凡
本劑由國產桔梗科植物之桔梗及荳科植物甘草用化學方法提取之皂素Saponin與其他有效成份配合而成得使粘稠之痰化爲液狀易於咳出減輕其刺激病症漸呈平復爲鎮咳氣管支炎之根本治療劑
主治　感冒　傷風咳嗽　咳嗽困難　流行性氣管支炎　急性慢性氣管支炎　肺結核　支喘息　其他咳嗽咯痰諸症
青島　中國大藥房監製

世傳痔漏專家　張明傳
頭午門診　過午出診　來往車費　病家担任
無論何種內外痔漏　保險澈底去除淨盡　專門藥療不用刀割　如治不愈原洋退還
寓天合益大藥房　北京路山東路口　電話二一三八六六

夫婦隱患同時治愈
山東聞人張聾子、因自己患病、以身體實驗、而創製神效新藥（經濟淋濁丸）、價目經濟、藥性和平、專治五淋白濁、睪丸炎、尿道炎、關節炎等、均著奇效、爲近代最完美之淋濁新藥、丈夫患淋、妻室准有、夫婦同服、時根治矣。本品前在申用華成字樣發行、現已取消、尚有少數未能收回、銷盡爲止、凡由濟南發出售貨均爲眞品、敬祈注意。或向張聾子函購、寄費外加三角
山東濟南市三大馬路　張聾子大藥房發行　青島天合益經理、徐州、山東各市縣鎮、各地均有出售

上平安電影院　滄口路廿二號
○時間○　每日午後一時起至十二時止　星期例假午前十一時開演　循環放映
○票價○　七角　五角　學生童票一律四角　○外加觀覽捐一成
九月七日起連演五天
中國藝華影片公司最新出品
路明女士突變作風的超特表演
李英王乃東關宏達余琳等各大明星合演
社會香豔歌唱愛情有聲巨片
香江歌女
○跌入情網！甜酸苦辣！　‖藝術家滿腔煩惱！
○片面想思！到底苦悶！　‖攝影師自作多情！
是青年男女的模範讀本！是兩性戀愛的萬有文庫！不能忽視、不能錯過！與天下有情人、有切膚之關！
歌樓賣唱　多藝多情　低吭轉則鶯唱圓！巧則分齒笑犀齲！

金城大戲院　西大森（同記）南村路
▲座價▼　池座一律五角每位　樓座兩廂二元每位　樓座正廳一元五角每位　碼票四角五分　觀覽捐在內
售票時間　每日上午十時至下午五時　先期售票　對號入座
竭力挽留＝始允登台
四大金鋼領袖花旦宗師　小楊月樓
青衣花旦　坤伶泰斗　菊苑聲蜚　楊菊蘋
文武老生　劉榮萱　武生　陸鳳山
滿福山　高富山　傅少安　張連昌　陳永亮　佟雨臣　張德芳　張景春
九月八日夜戲　全部　貂蟬

東鎮分院　光陸大戲院　福寺路六十三號　電話三〇五五六
座價　池中十排八角　池中左右六角　池後四角　邊座二角　樓上一律四角（加收觀覽捐一成）
時間　每晚七時起　十二時止
美艷坤伶評戲泰斗　筱荷花
各省馳名評戲大王古裝兩時　高鳳琴
青衣花衫評戲明星　劉金雷
男女演員四十餘人同時登台合演
臨別紀念最後一天
九月八日夜戲
全本　保龍山
唱做兼全偉大名劇
白天電影　一時起　五時止　座價　樓上二角　樓下一角（加捐在外）
第一集　荒江女俠

中和戲院　青島東山路北首　電話二六二三號
美猴王　小袁樓　青衣花衫　張文琴
秦月樓　韓子峯　筱王虎臣　楊壽山　孫慧霞
朱粉雪　劉林
午戲一時開五時止　夜戲六時開十一時止
午戲　八義圖　御碑亭　打登州
夜戲　二本西遊記
午戲　池座每位七角　樓座每位五角　碼座每位三角
夜戲　池座每位一元五角　樓座每位一元二角　邊座每位八角　碼座每位四角（觀覽捐在內）

光陸電影院　海泊路六十三號　電話七一九一七
時間更改　每日一時起至晚十時循環　二期連演　星期例假
票價　頭等五毛　二等三毛五　三等二毛　小孩一毛
卅一日二三連演四天
友聯影片公司全部武俠鉅片
主演　徐琴芳　賀志剛
第二集　荒江女俠
金眼鵰千里報凶信！岳劍秋攻打螺獅谷！
下期公演　第三集　荒江女俠

CAPITOL　金城電影院　湖北路二十七號　電話二七六三六
星期日　一點　三點　五點　七點　九點
其他日　二點〇〇　三點五〇　五點四〇　七點三〇　九點十五
華納公司一九四〇年出品世界科學大巨片
六〇六　慾海明燈　塵世救星
你知道它的功效吧？你知道誰發明的嗎？你知道有多少年的歷史嗎？你知道是什麼成份造的嗎？
請你來看這部　愛德華羅賓遜　超凡入聖傑作
慾海慈航
是一九四〇年十大名片之一、華納公司與萬古流芳左拉時鼎足而立的不朽巨製、是六〇六發明全部的事實、但比神話更妙、比理想更新奇、

光陸大戲院　平度路廿二號　電話二〇七八三〇
循環開演　每日一時起至晚十時　星期例假前一晚十時
座價　樓上三角　樓下二角　兒童學生一角　加收觀覽捐一成
九月八日、九日最後二天
上海明星影片公司出品　全部白話社會倫理非常巨片
主演　舒繡文　王吉亭　王獻齋
新舊上海
○都市生活……解剖圖　○色情展覽……活躍史
得時休笑失時人　新舊多是不景氣　富時窮改黃時樣　何分半斤與八兩
下期公演　明星公司非常巨片　夢裏乾坤

FOLOZU　每日五場　二、〇〇　三、五〇　五、四〇　七、三〇　九、二〇
八日、九日、祇映兩天
新環球悲壯哀感巨片
犧牲了自己性命。保全那青年情人
維多麥克勞倫　合演　賈克古柏
一念之差　九州大錯　寃成不白　義重如山
鐵漢回頭
良心金錢搏鬥　痛淚熱血交流
下期公演　父慈子孝

明星大戲院　安徽路六號　電話八九二六
每日五場　循環開映　二、〇〇　三、五〇　五、四〇　七、三〇　九、二〇
九月六日連映四天
情表聖手李思廉霍華主演
美豔新女星伊莉柏曼助演
音樂香艷愛情巨片
寒夜琴挑
"INTERMEZZO"
美妙的音樂　委婉的劇情　火熱的戀愛　慘然的結局
歷史戰爭巨片　鐵蹄狼烟　不日公映